朝鮮日報

購讀料 零枚金四錢○一個月八十錢○郵稅一個月拾五錢○一個月先金郵稅共九十五錢○六個月先金五圓四拾五錢○一個年先金十圓八十錢
廣告料 五號活字十五字詰一行金一圓卅錢 標題欄內金二圓○四號活字十字詰一行金一圓七十錢○二號活字七字詰金二圓四十錢○特別價額
編輯兼發行人 金容照 印刷人 金邦壯
發行所 京城府水標町四三番地 朝鮮日報社 電話長本局二二五六番 振替口座京城四○九九番

濟州海女의苦痛과機張漁業組合員의無理

可憐한海女를毆打하야落胎까지

旣報와如히濟州島海女는全朝鮮沿岸各地에隨意로散在하야海藻와螺鰒等을採取하야貧乏한生活을僅々히維持하는바原來그의能力이微弱하고器具가拙劣함을因하야그들의營業에對하야는自來로放任主義를取함으로써保護策을삼엇섯는데半點道德이無하고財利에만眼이赤한고心이黑한海産物客主等이漁採할時期를當하면幾間房舍를賃借하고多少便宜를代謀한다는藉口로써一半은詐欺요一半은公道비슷한手段으로不當한橫利를籠絡取得하엿슴은幾年以前부터乃至幾十年以上까지의事實이엇섯도다此와如히可矜한情狀을救濟하는一方으로彼와如히可惡한弊瘼을防止하기爲하야濟州에居住하는有志金泰鎬氏의周旋으로距今四年前에郡當局의協力을得하야濟州島海女組合을設立하야諸般便利를圖給하는結果로所謂物主客主輩의高利貸金과無理한手數料를徵收하는等弊端을一掃하얏슴으로生活이困難한中에도稍히安頓되야産業을經紀하여오든바今年漁期에至하야도例年과갓치五百餘名의海女가漁採하는料金一千五百圓을徵納하고漁採에着手하라하더니忽地에機張郡漁業組合에서異議를提唱하야그料金을不受하고漁採를防禁하는데海女들의自由採取를沮戲하는手段으로住宅도借給하지안이하고水火를서로通치안이하며該組合에參加하기를强迫함으로海女側에서그를順從하지안이하고前例와갓치漁採에從事하다가機張漁業組合側과激烈한衝突이生하야法은遠하고拳은近함으로畢竟鬪毆劇이開始된바孱弱한海女는組合員의醜悖한腕力을抵抗하지못하야辛辣한拳脚의兇味를備嘗하고懷孕한者의流産까지有하엿다하니우리는傳說을聞할사록이요實地를目覩하지는못하엿스나傳說만聞하고라도毛骨이竦然함을不覺하는同時에人心의無良이엇지此極에至한가하야良久토록縮々不安하엿노라

個中事機를우리가비록熟悉하지못함으로兩方의是非曲直이何如한지를詳知치못하는바어나抽象的으로想像컨댄兩方에서다갓치主張하는理由가有함과如하니海女側에서는前例대로漁採를하라함이요組合側에서는劃定된區域을非組合員인海女에게開放함이不可하다함이아마事實인듯하도다그러면如今갓치每事를法律에依據하는時代에海女들이或經緯에模糊하야無理한主張을或有할것도반다시不然할것을擔保하지못할바어나今回事件으로論하면百方으로付度하여도組合員이非人道요沒經緯라할지니何로由하야然하냐하면過去四年을機張漁業組合에不然하고도漁採를行하엿슴이鐵案갓흔前例가有하고他組合의區域임으로料金을賦與하엿슴이水準갓흔法理에相合하는바이니前例를從하고法理를依하야漁採에着手한다함이무엇이不可하야組合員의反對가그럿케猛烈한가此는他故가아니라海女의人數가不多하고腕力이强大치못함을敢히欺侮하야如此한光天化日의下에如彼한凶極頑橫한事故를做出함이니漁業組合의그行動은다만海女들만痛心할바가아니라맛당히何人이라도唾罵할바이로다他事는姑히論치말고單純히道德上으로論할진댄그것을그럿케苛酷히禁止함이더욱이不可하다할지니海女의그情境을思惟하건댄上으로言하면豪華富貴한紳士의乃妻乃妾이되야高堂大廈에서角枕綿衾으로溫柔香甛한生活을濟하지못하고中으로言하면農工商賈의姉妹婦孀가되야針線紡績과生男育女로平安經濟한滋味를得하지못하고最下로言하면漁採로生命을維持하는漁業者가되엿슬지라도身體가康壯하고筋骨이粗健한男子가되엿더면오히려方便할터이언만彼도此도오다더지못하고何必海女의身分이되야孱劣한體力으로不完全한器具를腰에佩하고蒼波萬頃을泳之游之하면서海藻를採하고螺鰒을捕하니그慘酷한生活을한번思惟할진댄夜叉의心術이안이면絶對로矜惻할바가안인가이러하도不拘하고그네의漁採를無理由한理由로禁止하야그의所得한利益을橫倩하랴는奸策을弄하니此는指하야如何한行動이라할가海女組合釜山出張所에서는그의善後策을講究하라고警察署와交涉中이라하니不幾日에圓滿한解決이有할것을信하는바어나過去한暫時波瀾에對하야는無上한遺憾으로認하는바어로나機張漁業組合員은惡魔갓흔行爲를取消하고前習을痛改하라[illegible]等의海女를排斥하고欺瞞하는그術策이비록些少한問題와如하나그心法인즉人類社會에容納하지못할바어더라

世界的秘密 結社(四)

先生이시여 我가아옥어請願書를提出하기前에아마『푸리미슨리』의團員으로生覺하여주시오어더욱이懇切하오니다 我는今現在旅行의途에잇슴으로要求합니다我의崇敬하는人으로더부러交際를親密히하고저하나다만相當한資格에缺乏함이非常한遺憾임으로我는入社하기를어와갓치要求하오니願컨대先生은適當히處理하야我의願望하는바를顧念하여주시오…『서어』

이와갓흔請願書는彼時團長『무리위』가韓選함을由하야그後一七八○年六月二十三日에비로소團員됨을得하엿스나此時彼는正히三十一歲어러라

團員候補의資格은男女됨과基督敎 佛敎 回敎 猶太敎其他敎徒됨을問할것업시宇宙의創造主와神의存在와靈魂의滅치안이함을信仰만하면華히光(빗)의子가됨을得한다함이니『光의子』는이會員의象徵이라光은暗黑의反對오人生의智慧를表現하는것임으로彼는곳이러한名詞를使用하야團員을稱呼하는것이라

棒喝團

伊太利『회라무』地方에서農民과地主의一次爭鬪가有한後에農民이말하기를『地主가너무强橫하야彼等으로더부러다시生産을敗稼치안이할이라하고田稻를毁爛』하니地主는此에對하야措處할方法이업는지라地主들이會商한結果一封書信을敍寫하야棒喝團이라하는一團體에飛報하니兩擦의武裝汽車가飛風과갓치駛來하는그裡面에는威風이凜々한棒喝團員이坐定하엿다가그團員이一齊히車에下하야田稻는刈割하기를畢完한後에다시車에上하야飛風갓치回去하더니 幾多時가못되여一張告示는政黨前面에貼付하엿는데上面에

田稻는現在棒喝團에서制收한것이되엿스니만일地主에게遷怒를하면報復하야社會主義者나無政府主義者로看做할지니 彼나彼의家族까지活命을或想치말라

寫着하엿스니農民이그告示를見함에는一個도默々히走치안이하는者가업더라또『푸노논스』市에서電燈의罷工이一起하야全市가一個黑暗世界로變成함이되엿더니 不知不覺間에棒喝團員四人이電燈機械場으로直到하야該場의主任을尋訪하고恐喝하되

만일一小時內에全市電燈을一齊히明朗케안이하면爾의全家는殞을遭하리라

主任이말하기를

이것은我의干與할事가안이오技師長이잇다

하고急히技師長을招請하여온즉또한一樣으로威嚇을하는지라技師長이엇지할수업서職工에게哀懇하야罷工을慨復하니全市의電燈이復明한지라그團員四人은無影無臭히回去하엿스며

露國의研究 (九○)

黃痴生 譯

어험으로露國農民의土地所有權에對한觀念은 單純히그것을自己의所有로삼고자함뿐이안이라 實際로그의土地를 耕作하고자하는觀念에附在하얏나니 卽彼等에게對하야는 土地의所有라고云하는것은반다시 勞働의觀念에 結在하얏다 이것으로觀하건댄 當時露國의農民이果然 엇더한境遇에處하야 엇더한困難을當한것을 可히瞭然히知할수가有하도다

一九○五年의農民大會에一代表者가『吾等에土地를要하는것이 實하기를爲함이어던지 抵當하기를爲함이던지 投機하기를爲함이어던지 또는 此를賃貸하야富를得하고자하는것은 絶對로아니라 다만耕作하고자함이다 吾等이土地를要求하는것은 商品視하는것이안이오다만有用한生産物을삼고자하는手段이니 吾等은다만種子를播하기爲하야土地를要求하는者에게 『土地의耕作하고자하는者라』云하고 各々그에必要에應하야與할것이라』고云하는것은土地에對하야農民一般에觀念의表現이라

一九○五年에開한 農民同盟의大會는 農民最初의全國的運動인데 大會의決議는 土地의 不足함으로因하야來한農民의疾苦를 救할惟一의方法은 一切의土地를國有로삼아 家族의勞働으로부터 또는協同組合의組織으로부터 耕作地로使用식히게하자고云하얏다

此大會는第一中心으로 多少의土地를有한小農、더욱『미ㄹ』에依하야 土地共有制度가 行하야잇는歐露의小農을 代表한것이어다 그러히야彼等의土地國有는 要컨더大地主의土地所有權을廢하야 各自의所有地를 增加히는同時에 旣히所有이던地主의 債務를免하고 自信의所有地를 國有化하는것은안이엇다 卽土地의對한農民의思想은 어더짜지던지 自作하는農民에 土地를私有로삼는 純粹한獨立小農的의思想에在하야 社會主義根本思想間에는 非常히隔離하얏다 彼等이社會主義의土地國有化를 贊成하는것은 大地主의土地所有權을 廢止하자는範圍에在하얏다 그럼으로原始的土地共産制度의遺物인『미ㄹ』의制度가엇는것을見하고 露國의農村에 共産主義의思想과 慣習이沒濁하야엇다고思하는것은 誤解이니 彼等은全然이小農과갓치 何人이던지 土地에對한土地權의神聖을 信하얏다

現在에『고사스그』地方에는一八六一年의解放當時에一千四百六十七萬『데시지안』의土地가三十四萬家族에게 分配되엿는데 平均四十三『데시지야』이란으로農民의狀態는歐露에比較的으로 더단히良好하고 또土地的貴族의壓迫도受하지안이하얏다 『고사스그』의農民은 大槪保守的인데一九一七年의革命에도曖昧한態度를取하고 露國農民大多數의熱望을 反하야 土地國有化를反對하얏나니 이것은 稍히自己에所有土地가餘裕가잇는彼等에게對하야는 土地가國有化되는것은 自己의所有地를失할가 恐懼함이엇다

이러함으로露國의農民이 革命의重要한要素가엇든것도 不拘하고 또그의大多數가土地國有化의綱領을支持하야엇든것도不拘하고 그의思想은根本的으로 自己勞働을基礎한私有財産이라는 小農의代表的思想外에 不外한것은 一九一七年三月以後에 革命의發展을理解하는上에 看過하지못할事實이다

一八六一―三年에는 解放令에對한 農民의失望으로因하야 到處에一揆暴動이起하얏더니 一八七○年에이르러 人口의增加로因하야 土地의不足이더욱々々告急하야 到處마다 大規模의動亂이起하얏다 二十世紀에入하야『고오가사스』西比利亞에至하기까지 農村에 모다不平의空氣가 充滿하얏다 그러하야暴力과投獄外에何物도與하지안이하는 政府와大地主의鎭壓政策은 더욱々々形勢를惡化하야 一九○三年으로부터四年에이르러 全露國의農村은一大爆發에危機가 今迫히來到하얏다

斯와如히 一九○五年의革命이起하야 到處農民의動亂은 엇더한사람이던지 全혀豫想하지못하는程度에 到達하얏나니 彼等은貴族의邸宅을燒하고 穀物과 家畜과 農具와 土地까지도掠奪하얏는데 地主가反抗한地方과 農民의知識程度가高하야서 組織이잇는地方에는 一揆가一層危險한性質을帶하얏다

『카이데루』外妾의告白(三七)

閔莉齋 譯

英國과또는米國으로論할것갓호면大都會及小村落을不問하고到處마다皇帝皇后를비롯하야高貴한貴族에게對한秘密와異聞이閭巷에流傳하는일은絶對로업다獨逸의法律갓흔것은帝室等을評論하는者는嚴히些少한事實이라도表面上禁止하는것을不拘하고宮廷의貴人은情常世上사람의口頭에올라서그內容을드러보면누엇々이라는別號々지부러엇다國民들은高貴한사람에게對하야嘲弄的言辭를너못는것을드러워하지안이하며 그러서一般社會에서는其不德不敬한것을怪異히게녀이지안는것은참奇觀이라고성각한다또는獨逸사람은君側에되선者의非行을속이는일이업스니 이것은저사람들의狡猾한點이다 皇帝陛下가城에行幸하엿슴서에陛下는妾에게著書에關한高論을賜하선일이엇스나 只今妾은이것을記憶하고잇는故로爾後獨逸皇室또는當世風의粹士인陸軍將校들에對하야發知한讒訴誹謗의半分이라도印刷에부처서世上에頒布하면發行停止를命하기前에將來에全歐洲의統御者를窮境에陷하게하는일이될것이다

獨逸의上流社會及下流社會는皇室에對하야그感情에서로背反하니或은한便에서『카이데루』陛下가多大한讚辭를밧는것갓치되이면 다른便에서는그勅語와行爲를排擊하야不平을細呼하는者가업지안이하다國民들이上下를勿論하고誠實한마음으로皇室을謳歌하는者는자못드물게되인다

皇太子殿下의身上에關하야도또한同樣이야너가獨逸을갓섯든明年卽一千九百十年國民들은殿下를誹謗하야猶太人열녕이라고稱呼하얏다그러나自己의祖先의혀색다이의系統임을隱蔽하고자하는富人으로自稱貴族의風評잇는절문냥반이며當世風의陸軍將校들은殿下가도로히猶太人의게咀呪된서닭에殿下를諸夫하기를마지아니하엿다殿下夫妻는合졸의當初에上流社會의절문夫婦들의게歡迎을을밧엇스나그후皇太子殿下가印度에派遣된以來로兩殿下는서々로尙武的을表함을不拘하고가만이獨逸의習慣을排斥하고英米의風氣를鍾愛함을評判밧게되야頗히人望을일을만침되엿다또皇太子殿下는獨逸貴族의知己友人인自國內及海外各地에잇는英國人에게對하야好意를表하지아니하고도로혀英人의傲慢을미워하며米人의無禮를懲戒하야問著을이라졋다저는英國의遊技를조와하지아니하고恒常獨逸人의이것을行함을奸惡하야王妃殿下를每日盛裝식혀獨逸裁縫의衣服을著하고서로다으든레리ㄴ에서스켓을試驗하여이곳저곳에出沒하엿다그러서殿下의親友인英米人도亦是殿下를怨恨하는者도만코아이제己의虛榮心을미워함보담도一層甚하엿섯다카이데르는無位無官의人物을登用하야外交官으로하고서혀ㅣ싸ㄱ銀行의헤르、알후레스드、밤렌이 猶太人의銀行家인헤ㄹ베루도、미ㄹ베ㄱ을拔擢하야殖民大臣을任하엿슴은나의到着하든翌年이엇섯다

朝鮮古今人物 (六○)

柳灌

柳灌의字는灌之요號는松菴이니文化人이라其性이直諒하야事를遇하면可尙慷慨不屈하더니中宗丁卯에文科에登하야朝廷에立할새正色不阿하야事가宮闈에涉하되반다시直言으로陰諱하지안니하고一心으로奉公하야人이敢히私事로써干請하지못하더니仁宗이卽位하매親政을入待하더니上이特別히李芑로써兵判을삼으시거날灌이不可라하야上言曰芑가贓吏의女婿로써顯列에不通하얏스니可히命을受하지못하겟나이다한대由是로中寢하니芑의怨望이此日로부터始하얏더라左贊成으로仁宗에게顧命을受하야乙巳에入相하니相位에處한지數月間에政事를大更하야朝野가모다風采를想望하더니李芑等이前憾을挾하고忠順堂에入對하야尹任의罪를構成할새灌의形迹이稍存하다하야初에는相位를遞하고舒川에付處하기를請하얏더니鄭順明이다시鳳城君岏을推戴하고자하얏다고誣告하야獄에成한後에大逆不道로써刑에處하다宣祖朝에首相李浚慶이百官을率하고啓曰灌이顧命大臣으로써正道를守하야屈하지안이하얏스니請하건대其寃을雪할지니다하니遂히其官을復히고諡曰忠肅이라하다

柳仁淑

柳仁淑의字는原明이요號는靜叟니晉州人이라幼時에讀書하기를嗜하고天分이凡流보다超異하니其父가奇特히역이며其背를撫하며曰他日에吾門을大昌하게할者는반다시此兒에在할지로다하더라丁卯에進士文科로翰苑에入하고其父와밋其兄其任이次第로모다翰苑에入하니時人이柳家四翰林이라稱하더라性이忠直하야正道를守하야조금도挨屈하지아니하더니己卯禍作에趙光祖로더부러詔獄에同下하얏다가後에官이左贊成에至하다乙巳에鄭順明等이不軌를陰謀하얏다고誣告하야尹任柳灌으로더부러모다賜死하기를命하니仁淑이曰昔日에蘇軾이그의子가愚魯하기를願하얏나니吾도또한吾의子孫이不學無知하기를願하노라하더라맛참桂林君瑠를推戴하고자하얏다는密啓로逆律로論하야梟首傳尸한後에또家産을籍沒하고妻孥는官婢를삼다仁淑이顚明과芭로더부러姻戚間이되나仁淑의性이本來剛直하야惡한者를嫉하기를仇讎와如히한故로맛참니慘禍를當하되時에年이六十一이라그의四子가모다寃死하다宣祖朝에李浚慶의請을因하야復官致祭하고諡曰文貞이라하다

周世鵬

周世鵬의字는景游요號는愼齋니漆原人이라中宗十年에進士文科로湖堂에入하다戲納으로써金安老를劾하고壬辰에父憂를丁하야三年을守墓할새哭泣毁傷하야鬢이盡白하얏더라辛丑에豐基郡守가되얏더니비로소白雲洞書院을創立하야文成公安裕를祀하고入하야大司成이되야闢佛疏를上하다朝廷에立한지三十에寒士의生活과如하고山水의遊觀을樂하야至今에도名山勝水에는往々히그의遺跡이有하더라年이六十에卒하다그의所著한竹溪誌、武陵集이世에行하얏더라

東舌西話 (六六)

閔莉齋 譯

▲蚤虱을養殖

「스라토」라는곳에서는動物을愛護하는主義로無數한昆蟲을養成한다는데그中에더욱奇異한事實이有하니벼룩(蚤)과이(虱)를甚히貴重하게역여여비록한머리라도殺害치지안이하며生活이困難한貧寒한사람을各處로엇마든지모아드려가지고먹이고입혀가면서蚤虱을養殖하다하니前後未聞의奇風이러라

◇新刊發賣廣告◇

洪秉璇 編

歐米偉人列傳全

(定價六十錢 郵稅六錢)

◇此書는歐米各國의偉人二十二人의傳記를國漢文에懸書로하야누구이든지보게된讀物이올시다

內容

1、王者싸위스
2、探險家리빙스톤
3、美術家미켈안젤로
4、慈愛의使者나이팅겔
5、救世軍創立者색ㅣ스大將
6、音樂家베도ㅣ펜
7、著術家또、번안
8、文豪스토어
9、機械家스퇴분손
10、資本論著者막스
11、大統領링컨
12、鐵血職士누텍
13、文學者벡토유고
14、敎育家푸뢰벨
15、大論家밀네
16、社會改良家수타이夫人
17、發明家에되손
18、鋼鐵王카네기
19、生物學者다윈
20、의女子퀴라드夫人
21、詩家테니손
22、大政家살렛스톤

方信榮女史 著

東洋菓子製造法全

(定價四十錢 郵稅四錢)

◇此書는歐米各國과朝鮮과支那와日本의各種菓子製造法五十餘種을詳記하얏슴으로누구시든지一見하시면곳製造할수가잇는現代家庭에常備할珍册이올시다

스윗터리 著 洪秉璇 譯

[illegible]敎師全

(定價二十錢 郵稅二錢)

◇此冊은耶蘇敎會의主日學校男女先生의不可不常備할冊이올시다

發行所 書籍及文房具 京城府仁寺洞一四七番地 大東書館 振替京城一○二六六番

(地方은代金引換迅速酬應) (但三冊以內는必要先金)

여름모자

特 價 提 供

價格低廉코品質優良한高級帽子를用하시랴거던必히弊社의製造品을請求하시면卽速酬應하겟사오니滿天下諸位시여一次試用하시압소서

一圓八十錢으로브터二十圓까지
一圓二十錢으로부터七圓까지
四十錢으로부터二圓까지
六十錢으로브터三圓까지
學帽一圓五十錢 曹布製二圓

其外小兒帽子는奇麗品이無漏具備하외다

但一打以上注文에는大割引이有함

京城府南大門通一丁目一二六
朝鮮製帽株式會社 帽子部
電話本局三七七三番 (振替 番)

價 供

特別廣告

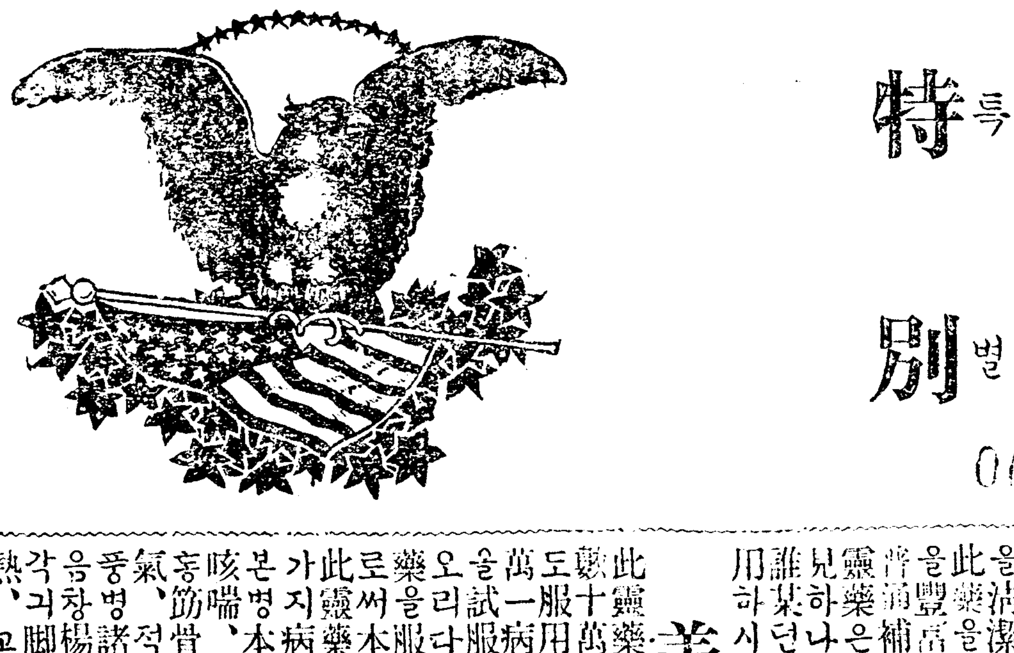

美國上上品補材藥

身體의外部와內部를健康케하는이世上에第一貴重한强壯劑올시다 此補材藥은普通補材藥과不同하야身體의모든不潔혼것을淸潔케하야人生의新生命을줍니다 此藥을服用하시면食慾을增進케하고消化를助하고貧血을豐富케하고神經을健强케하나이다 普通補劑를服用하고無効하거던此靈藥을服用하시요 靈藥은服用當時만有効혼것이아니라服後에多大혼効力을見하나이다 誰某던지健强劑를要求하시면此美國上上品補材藥을服用하시요長壽하오리다

美國上上品萬病水

此靈藥을服用하고數十萬人은見効하얏삽나다此靈藥은數十萬人을得効케하얏슨즉尙今々지試服치못하신僉彦도一服用하시면見効하실줄確信하나이다萬一病에罹하야辛苦하시는僉彦은一次試服하시요百藥을試服하시고見効치못혼僉彦은火速試服하시요見効하오리다

美國上上品金鷄納

藥을服用코져하와廣告冊을見코져하시는僉位는葉書로써本院에通知하시면無代進呈하겟삽나이다 此靈藥에合當혼病의일홈을들어다말할수업기에더강령가지病名만記錄함니다

본병本病、自得病、담흥痰痛、반신불수半身不遂、힝천咳喘、삭요증數溺症、골절흥骨節痛、골흥骨痛、근골筋骨痛、목쉰병失音、나력瘰癧、채독菜毒、습긔濕氣、적병積病、황달黃疸、피풍皮風、대풍大風、모든풍병諸風病、가려토시魚口疹、종긔瘇氣、대창大瘡、음창楊梅瘡、부모씨바든창遺毒瘡、모든창其外諸瘡、각긔脚氣、방광습열膀胱濕熱、음호열陰戶熱、신열腎熱、고질痼疾、수창水脹、복창腹脹、마른긔침乾咳、토담吐痰、오린긔침久咳、유병遺病、인후咽喉、림질淋疾、체증滯症、만셩慢性、식욕부진食慾不進症、부종浮腫、연주창連珠瘡

美國으로부터直輸入하야本院에서方今發賣하는金鷄納은世界에普通金鷄納이아니오特上된上上品金鷄納이오니需用諸位는品絶前에陸速注文하시오

▲美國上上品補材藥 壹瓶 定價金貳圓
▲美國上上品萬病水 壹瓶 定價金壹圓九拾錢
▲美國上上品金鷄納 壹瓶 定價金參圓

(一瓶의分量二十九平량)朝鮮兩數로는(七錢五分餘) 勿論某處하고引換代金으로酬應함

朝鮮釜山港 美國醫學博士 魚乙彬 告白

日本語學會話篇

(要先金)

菊版美本洋裝 ● 定價二圓 ● 送料十五錢

偶丁林圭先生著

大和魂의櫻花가滿都士女를奔湧케하는이世上에日本語學習이必要함은말하는것이어리석은일입니다 大槪어느語學을勿論하고稀貴한것은불을다고흔한것이언지만은至賤한것은물으로病身이생길지하게됩니다. 여기온오날日本語를몰으시는이들에切痛이늣기실것입니다 現今數多한日本語學者中에第一權威는勿論偶丁林圭先生이오先生著作中에第一權威는七八年星霜의結晶物인日本語學會話篇일것입니다이權威잇는著作이오런동안絶版이되야各地人士가모다크게遺憾으로녀이기는今般本會社에서先生께請하야增補訂正하야發行하게되얏스니短期間에力으로날로당하는창피를免코자하시는이는速히一本을購讀하시기바랍니다이冊한권만精讀하시면明年三四月頃에는大和地方으로못구경하러가시더라도言語로不自由한일은업스시리라고是憚업시斷言합니다

京城府堅志洞六○
朝鮮圖書株式會社
振替京城八二五五 電話本局一九五五(番)

開業廣告

日暖風和時乎適期

忠北淸州淸水町
朝鮮料理 永興館
館主 尹敬烈

適口美味 爽耳春歌

職業

●新案美術고무品製造法地方通信敎授
●新案美術고무靴修繕法地方通信敎授
●年中無休自宅營業浴具貸與一品當店員

一日 二圓以上(一名限 特約店許可)

●事業案內書二錢郵券封入하야無料郵送함

京城府太平通二丁目大漢門前 太陽고무商會

電話開通廣告

本館에서今番에業務를擴張하고一層顧客諸氏에迅速酬應코자電話를架設하엿사오니海內諸氏는倍舊愛顧하심을伏望하나이다

本局二六一六番

京城府貫鐵洞(優美館越便) 朝鮮寫眞館 蔡倚默 白

梅毒의神藥 消風丸

定價金 三十日分 二圓五十錢

本劑는男女의梅毒全治에靈藥으로多年經驗하온바其効能은難治의病脈이라도右藥一劑만服用하시면無疑히永久祛根되오니一次試用하시오

京城鍾路二丁目五七番地 壽山藥房 主 金衡鎭 振替京城七六四一

000087

中國政局

奉直兩軍衝突

(長春十一日發電) 奉天省長王永江氏가 吉林督軍公署에 達한 密電을 據한즉 奉直軍의 前線이 山海關南方에서 衝突하야 奉軍은 五十名이 死傷하얏다더라

國際會議召集乎

(紐育電) 紐育「다임스」華盛頓特派員은 報道하야 曰土匪事件以來連日惡化하는 中國의 狀勢를 審議할 國際會議는 招集될 貌樣이며 大統領「하ー듸ㅇ」氏는 中國問題處理의 方法을 決定한 權能의 賦與를 受할지라 尙且右國際會議參加國은 對中國條約調印國에만 限하리라고 傳하는바 此報道는 아직 確實치 아니하다더라

國會議員、曹吳沓辦案提出

(北京十一日發電) 衆議院議員十餘名이 津浦線事件에 關하야 參議院에 曹錕、吳佩孚氏의 沓辦案을 提出하얏는데 曹氏는 同地方의 巡閱使오 吳氏는 其心腹인 所以라더라

津浦線外國護衛兵
英米協會決議

(北京電) 北京及天津의 英米協會는 津浦線土匪事件에 關하야 十日天津에서 緊急聯合會議를 開하고 討論한 結果 鐵道의 安全을 保持하기 爲하야 津浦鐵道에 外國의 護衛兵을 附하겟다는 決議를 可決하얏다더라

津浦沿線開放說

(東京電) 津浦線事件善後措處에 對하야는 各國間에 何等具體的 交涉이 進行되지 아니하나 將來의 安全策으로는 津浦線沿線을 開放하야 各國이 必要地域에 領事館을 設置하고 中國官兵의 沿道守備와 協力하야 秩序를 維持한다는 說도 有함이 事實이더라

各國軍艦南京發往
必要한 境遇에는 陸戰隊上陸

(上海電) 上海碇泊의 各國軍艦은 九十兩日間 續々上海를 解纜하야 南京으로 赴하얏는데 必要한 境遇에는 陸戰隊를 上陸케 한 後 中國軍隊와 協力하야 臨城土匪를 討伐할 터이라더라

米國、軍艦派遣說否認

(華盛頓十一日發電) 米國海軍當局이 津浦線土匪襲擊에 關하야 米國軍艦若干을 上海及青島에 派遣하게 되얏다는 報道를 否認하더라

安福派土匪煽動說

(上海電) 土匪襲擊事件의 際人質로 逮捕된 外人의 釋放에 對하야는 上海英國總領事「바ー른」氏天津總領事「바ー카」氏와 其他佛、伊等의 總領事는 目下臨城에서 極力交涉中이든바 其結果不遠間釋放될 貌樣으로 一說에는 山東側에서 土匪買收金을 出하야 釋放케 함에 至하리라 하며 又今回의 事件은 土匪의 背後에 安福派가 有하야 北京政府를 內外로부터 顚覆코자 土匪를 煽動하얏다는 說이 中國人間에 有力히 傳하고 又土匪는 目下北方으로 移動을 續行하는바 人質이 된 外人에게 衣食을 與치 아니한 結果 疲勞와 飢餓로 因하야 全然死境에 陷한 貌樣이라더라

土匪提出條件

(北京十二日發電) 吳交通總長이 十二日夜에 土匪事件의 現場인 臨城으로 急行하얏는데 土匪提出條件을 確認한 바를 土匪側에 認知케 하는 同時에 今夜放釋될 外人을 迎接하기 爲함이니 土匪의 提出한 條件이

一、土匪를 包圍한 官兵의 撤退

一、附近各縣의 人士가 保證하고 官兵으로 하야금 再次討伐케 말게 할 事

의 二件인데 此를 承認하며 身代金은 請求치 아니한다는바 今回暴行은 官兵의 壓迫에 在하다더라

外人全部放釋

(北京十二日發電) 津浦線土匪에 拉致된 外人은 十二日夜全部가 放釋되얏다더라

九廣線交通杜絶
陳烱明派出動

(香港發電) 陳烱明氏의 部下 聯演裕氏의 部隊約三千名이 九龍界附近深圳에 出現하야 住民에게 軍資의 調達을 命하얏슴으로 同地의 資產家百餘名은 十日朝 九龍의 英國租界로 逃避하얏스며 聯의 部下는 今에 九龍鐵道의 深圳에서 平江樟木頭 等을 占有한바 此에 對하야 劉震寰軍은 石龍石灘에 集中하는 貌樣임으로 一兩日에 一戰이 起할지오 今에 東江一帶九廣鐵道는 石龍으로부터 九龍의 境界線에 至하는 間은 交通이 全然杜絶된 狀態이라더라

張英花總長任命件提出

(北京十二日發電) 過日의 閣議에서 張總理는 張英花氏를 財政總長으로 任命할 議를 非公式으로 提出한 張總理는 旣히 張英花氏任命의 決心이 堅固한 貌樣이며 其任命申請書는 十二日夕大總統에게 提出된다더라

財政總長任命

(北京十二日發電) 十二日夜大總統令으로 張英花氏를 財政總長으로 任命하는 同時에 劉恩源氏의 辭職을 聽許하얏다더라

張總理西山出往

(北京十一日發電) 張總理가 北京郊外西山別莊으로 出往하얏는데 此는 自宅에 隱居하야 天津派와 妥協하기에 努力하더라

武昌戒嚴令

(漢口十二日發電) 武昌의 戒嚴令은 益々嚴重하게 되야 督軍署의 門前에는 機關銃이 羅列되얏는데 此는 俸給支拂延滯로 因하야 軍隊에 暴動이 起하리라는 形勢가 有한 理由이라더라

廣東府內異動

(廣東電) 廣東政府의 要路에 大異動이 有한 結果

省長 廖仲愷 財政廳長 黃國琛 鹽運使 郭泮如 以上은 任命確定하고 內務部長 徐紹楨 內務次長 楊西巖 建設部長 鄧澤如 는 不日任命할 터이라더라

巡警日人毆打

(奉天十二日發電) 十一日撫順在住의 日本人食料雜貨商組合員이 奉天撫順間에 在한 東陵에서 春季懇親會를 行하다가 途中渾河의 河岸에 到하니 際中國人船頭의 酒代要請으로 因하야 言爭에 비롯하야 巡警及中國人이 出現하야 日本人을 船中에서 毆打한 結果 二十餘名의 重傷者가 出하얏슴으로 問題가 되야 目下中國側과 交涉中이라더라

歐米情報

伊太利首相提議
外交上의 形勢惡化를 防止

(倫敦十一日發電) 伊太利首相「무소리니」氏는 獨逸의 賠償金에 關한 提供은 不充分하다고 斷言하고 外交上의 形勢가 更히 惡化함을 防止하기 爲하야 伊太利政府가 羅馬駐箚英佛獨三國大使와 審議할 事를 提議하얏다더라

英國政府抗議事件訓令

(倫敦十一日發電) 英國政府는 駐外大使로 하야금 各駐箚國政府에 對하야 「월세ー」의 佛國軍法會議判決에 對하야 抗議하기를 交涉하라고 訓令하얏더라

英伊兩國對獨回答

(倫敦十二日發電) 獨逸賠償公文에 對한 英伊兩國의 回答은 十二日朝伯林에 送附되얏는데 英伊兩國은 豫히 完全히 協定한 故로 其回答은 殆히 同樣이며 其中에도 日米兩國도 參加케 하야 國際會議를 開할 事를 協議한다더라

英對獨回答內容

(倫敦十一日發電) 英國의 對獨回答은 十二日에 發送하게 되얏는데 其內容의 大體는 左와 如하더라

獨逸의 提案은 商議의 基礎가 되지 아니함으로 英國도 獨逸에 對하야 其修正을 勸告함

英官吏撤還訓電

(伯林電) 英國外相「카손」卿은 在莫斯科英國貿易事務官「호되손」氏에 對하야 「萬一今後十日間內에 勞農政府로부터 英國의 通牒에 對한 回答이 無하던지 又는 其回答이 明白히 不滿足한 境遇에는 部下와 共히 歸國하라」고 訓電을 發하엿더라

露艦英船拿捕

(倫敦電) 「할」港의 來電報에 依하면 露國砲艦은 更히 「물안스기」浦에서 英國「트롤」船一隻을 拿捕하얏는데 右는 露國領海內에서 密漁하얏다는 理由이라더라

露國要塞築造
芬蘭灣에

(헤르싱크오ー루스電) 露國政府는 芬蘭灣과 芬蘭의 國境으로부터 二十基米突의 距離에 在한 「라쉬바」湖間에서 十基米突一帶의 地에 大規模의 要塞를 築코자 하며 要塞築造地帶內에는 四十個의 村落과 人口約一萬名이 有한바 此等의 住民은 露國內地로 移住케 한다더라

印度暴動

(알릿쓰아ー電) 當地에 又復暴動이 勃發하얏고 二軒의 商店이 燒火되얏슴으로 市民은 戰々兢々하고 印度教徒의 商店은 閉鎖하얏더라

旅劵查證實行

(東京電) 旅劵查證問題는 大略解決하얏는데 其以外未決問題는

一、營業稅免除

一、漁業用具陸上에 對한 關稅의 免除

一、旅劵查證은 一括查證할 事

의 三問題이라 此는 大體露國側의 意見을 尊重하게 되얏스며 旅劵의 查證은 二十一日부터 日本築地精養軒에서 實行하게 되얏다더라

第三次日露交涉
一兩日中可決

(東京電) 日露第三次交涉이 開할가 함은 昨今問題의 中心인데 加藤首相과 後藤子와 會見치 아니치 못할 터이므로 頗히 注目하며 此會見이 十一、五日頃에 行한다는 說도 有한 故로 第三次會商의 開否는 一兩日中에 決定되리라더라

東京市長問題

(東京電) 日本東京市長의 後任은 永田氏에게 限한다고 革新係의 自治會와 政友係의 公友會의 人等이 躍起하는 時에 憲政係의 市正會는 尾崎、久保田、鳩田의 三氏中에서 任命하라고 決議하얏는데 此는 三木武吉君의 策戰으로 市長은 市民의 一般投票로 選定하라는 市民大會를 開할 터인데 果然市長은 何人이 任命될지 不知한다더라

定例內閣會議

(東京電) 十二日日本閣議는 午前十時에 開會하고 (內相藏相遞相은 除함) 各大臣이 出席한 後外相으로부터 外交報告가 有하고 繼續하야 外交官暴動等에 對하야 協議한 後正午에 散會하얏는데 其決定事項은 如左하더라

一、朝鮮總督府諸學校官制中改正件

一、朝鮮總督府裁判所職員令中改正件

一、朝鮮總督府供託局官制中官制改正件

其外二件

朝鮮官制改正

(東京電) 十二日日本閣議에서 決定된 朝鮮諸學校職員令中改正은 各專門、高等、普通各學校의 增加及學級增加에 伴하야 職員을 增加한 者이니 敎授及敎諭六十四名校長二名助敎授二名이 增加하고 又朝鮮裁判所官制의 改正은 淸津地方法院支廳을 地方法院으로 昇格하야 判事二名、檢事一名을 增員하며 刑事訴訟法實施에 伴하는 上告事項이 多하게 된 故로 高等法院에는 判事二名을 增員한 것이라더라

日本所有米 三千三百五十萬石

(東京電) 五月一日現在日本全國道府縣在米(神奈川外八縣報告未着)는 三千三百五十萬石(平年三千二百萬石)可量이라더라

政府所有米放賣

(東京電) 日本政府는 其所有白米三千三十三石을 一石에 二十八圓으로 來十五日賣却할 旨를 發表하얏다더라

郵船配當決定 一割五分

(東京電) 日本郵船株式會社에서는 十一日重役會를 開催하고 常期配當을 一割五分으로 하기로 決定하얏다더라

阿片中毒療法 研究費寄附

(東京電) 日本大阪貿易商有馬彥吉氏는 阿片『모루히네』의 中毒에 陷한 者가 多함을 遺憾으로 思하고 此療法研究의 資金에 充하기 爲하야 慶應義塾에 三萬圓을 指定寄附하얏다더라

一千萬圓募債

(東京電) 大正十二年度募債計畫의 郵便局賣出의 方法에 依하야 調達할 六千萬圓中一千萬圓은 不遠間募債發行條件을 發表하고 六月中에 發行할 터이라더라

良米產額 慶尙北道가 第一位

改良米의 產額은 年々增加하는바 慶尙北道、全羅、忠淸、京畿諸道에서는 改良種耕作不能地를 除한 外에는 殆히 普及하나 其耕作步合은 七割乃至八割에 達하나 西北部로는 普及步合이 甚히 低劣하고 全部의 產額上으로 見하면 六割六步可量이라 大正十一年의 全朝鮮改良米產額은 九百八十六萬三千八百八十九萬七千二百九十五石으로 品種에 對하야 見한즉 早神力의 二百八十九萬七千二百九十五石이 首位이며 穀良都二百五十一萬四千五百三十一石、多摩錦百六十九萬四百三十七石、西都五十八萬七千六百八石、日出五十三萬三百四十八千百四十四萬二千五百三十九石、錦高千穗二十五萬四百七十二石、石白二十一萬八千三百九十八石、龜尾十一萬千二百七石、其他六十五萬八千十三石의 順位인데 各道別改良米產額은

京畿道	一、二三七、〇七一石
忠淸北道	四八一、三五七
同 南道	一、三一三、〇五三
全羅北道	一、二四五、二四三
同 南道	一、五二四、五九八
慶尙北道	一、七三九、六五八
同 南道	一、四七一、五二〇
黃海道	一九七、七九一
平安南道	八六、一三〇
同 北道	二九二、〇三五
江原道	一九七、三四四
咸鏡南道	四四、一四〇
同 北道	二九、九四九

慶尙北道가 第一位를 占하고 全羅南道、慶尙南道、忠淸南道、全羅北道、京畿道等의 順位로 各百萬石을 超越하며 改良米中의 最優良品으로 日本市場에 가장 歡迎되야 醸造原料로 適好한 穀良都는 慶尙北道의 九十五萬六千八百二十三石이 最多하고 慶尙南道의 六十六萬千七十一石、全羅南道의 四十九萬七千三百八十五石、全羅北道의 四十九萬二千六百九十三石、京畿道의 二十六萬五千九百三十四石、忠淸南道의 二萬三千三百九十石의 順位로 其他의 七道에는 產出이 無하고 朝鮮米의 代表米로 思惟되며 商取引의 標準米가 된 早神力은 慶尙北道의 七十七萬七千三百九石이 首位로 忠淸南道의 七十一萬七千九百七十九石、京畿道의 三十三萬千八百四十一石、全羅南道의 二十五萬五千八百七十五石、全羅北道의 二十二萬千八百十三石、慶尙南道의 十五萬九千二百四十七石、忠淸北道의 五萬四百六十七石의 順位로 其他의 六道에는 產出이 無하다더라

◇◇◇◇◇◇◇◇

冊一卷價五千七十圓

米國紐育一古冊肆에서 一卷에 五千七十圓하는 書冊을 『안다손』競賣場에 出品하얏다◇此는 『케르우스롯드』卿의 『조사ー』全集이니 富豪『드레크』氏에 入手되얏다

水利組合概況
旣設五十三 未設八十七

光武十年韓國政府時代에 水利組合條例를 發布한 後大正六年七月에 朝鮮水利組合令發布와 同時前記條例는 廢止되고 以來玆에 十八年其間水利組合의 設置된 者의 數가 五十三個所 區域面積八萬町步에 達하얏는데 其中舊韓國條例에 依한 者가 十三個所라 右五十三個所의 水利組合의 目的은 其一排水灌漑와 其二排水灌漑及水害豫防의 二種이오 此를 道別로 示하면 慶南의 十二個所가 最多하고 其次는 京畿의 九、全北의 六、平北의 五、忠北忠南江原咸南의 各四、慶北平南의 各二、黃海咸北의 一이며 然而此外에 出願及計畫中에 在한 者가 八十七個所區域面積十三萬町步인데 此에 要한 事業資金이 約七千萬圓이라더라

棉花共同販賣
總販賣額 三千萬斤

十一年中綿花의 共同販賣는 從來와 如히 南朝鮮六道內에서 實施되얏는데 二百六十三個所에 共同販賣所를 設置하고 十月上旬부터 販賣를 開始하얏는바 今年二月에 至하야 出廻가 終了하는 同時에 此를 閉鎖하얏고 當期間中棉花時勢는 旣往二個年에 不見에 比하야 顯著히 騰貴하얏스며 且騰貴의 步調를 步함으로 取引은 好況을 呈하얏고 販賣의 終期에는 百斤二十七八圓餘를 唱하며 此로 因하야 棉花의 出廻가 一般으로 旺盛하야 總販賣高三千萬斤에 達할 듯하얏스나 共同販賣所에 在한 販賣高는 實棉二千百五十六萬一千七百八十斤其價額三百七十一萬五千七百八十三圓(平均百斤價格十七圓四十二錢) 繰棉三萬一千八十一斤其價額一萬七千五百六十一圓(平均百斤價格五十六圓五十錢)에 達하야 此를 前年에 比하면 實棉은 千四百六十七萬六千七百八十六斤價額二百九十萬五千九百三十七圓의 增加로 平均百斤價格은 五圓八錢의 高를 示하고 繰棉은 二萬四千六百九十斤價額一萬四千七百八十六圓의 增加로 平均百斤價格은 十三圓八錢高를 示하얏더라

爲替貯金受拂狀況

京城郵便局의 四月分爲替貯金受拂狀況을 聞한즉 內國爲替十萬六千五百五十四圓、郵便貯金七萬八千七百五十九圓、振替貯金十九萬九千五百三十九圓、遞信歲入二十一萬四千三百三十四圓、府公金二萬四千八百十五圓、此合計七十一萬八千九百六十二圓으로 此를 昨年同期의 七十萬七千百三十三圓에 對比할 時는 一千八百三十一圓이 增加하고 又拂渡에는 內國爲替四十五萬六千五百四圓、外國爲替八千四百九十一圓、郵便貯金七萬七千七百五十一圓、振替貯金三百三十萬三千九百六十四圓、遞信歲出金十二萬八千六百八十三圓此合計三百七十五萬五千二百九十一圓으로 此를 昨年同期의 三百八十九萬六千七百十九圓에 對比할 時는 十九萬六千八百十七圓이 減하얏다더라

京郵歲入調定額

大正十二年四月分京城郵便局歲入調定額을 聞한즉 印紙收入五萬一千九百十九圓으로 此를 前年同月에 對比하야 四割九分이 減少하고 又切手收入은 六萬八千二百八十八圓으로 前年同月에 比하야 一割一分六厘가 減少하얏는데 此減少의 原因으로 認할 것은 移入稅一部의 撤廢에 原因이 되엿슬지나 尙且其最大主因은 一般經濟界의 沈衰狀態로 依然히 持續되는 所以인 줄로 觀測된다더라

總督府預金問題

朝鮮內資金의 日本流出은 多數히 日本支店銀行에서 取扱하는 者임으로 從來非難의 聲이 多하든바 過般第一銀行支店長歡迎宴席上에서 政務總監은 朝鮮內資金流出防止에 關한 希望演說이 有하야 又復輿論을 喚起하얏는데 總督府에서도 支店銀行에 巨額預金을 하야 總督府自體가 資金流出을 助長함이라는 說이 有한바 此際總督府關係의 巨額預金이 本金庫가 外인 第一銀行支店에 有한 事는 如何한 理由인가 此에 對하야 總督府會計課長大西一郞氏는 語하야 曰總督府關係의 預金이 本金庫以外에 在함은 事實인데 自己가 取扱하는 者는 第一銀行뿐 아니오 市內各銀行에 散在하얏스며 其預金의 性質은 例하면 赤十字社의 資產又는 總督府官吏의 手로 經營하는 俱樂部의 會費資產一般公共團體財團法人又는 官吏의 關係하는 團體의 資本인데 金額은 總額約百萬圓이 될지라 關係各團體法人의 名稱內容은 明言키 難하나 本金庫以外에 在한 事는 事實이라云々

都市計劃幹事會

京城都市計劃研究會에서는 總會準備協議其他의 件에 關하야 十五日午後三時부터 商業會議所에서 幹事會를 開한다더라

興鄰建物改善

趙鱗九、朴雲龜兩氏를 中心으로 하야 經營하든 興鄰建物株式會社는 近來資金이 固定되야 經營難에 陷하얏든바 去八日에 第二期株主總會를 開하고 決算報告가 有한 後有力한 地方富豪를 網羅한 重役의 補缺選擧를 行하얏는데 當選된 重役의 氏名은 如左하다더라

取締役 片東鉉 朴熙淳 閔甲植 趙大衍 仁萬均 監査役 李根和

世界第一富豪
所有財產七億五千萬弗

世界中에 第一富豪라 稱하는 米國人自働車王『호ー드』氏의 個人的財產이 七億五千萬弗로 算한다 함은 旣報하얏거니와 日本으로 論하면 三井岩崎의 富를 漢文에는 陶朱의 富英語에는 『크리사쓰』의 富라 稱하나 陶朱와 『코리사쓰』의 富가 果然幾何인지 不知하거니와 現代의 陶朱『크리사쓰』에 比할 米國自働車王『호ー드』氏의 個人的財產은 七億五千萬弗로 算하고 世界第一의 富豪라 稱하야 『사바로후』『로스차일드』『로스크페라』나 가튼 富豪들도 其足底에도 及치 못할 바이로다 一九二一年二月의 調查에 依한즉 米國의 國富는 三千億弗인즉 『호ー드』氏의 富는 其四百分의 一에 該當한지라 一個의 器械師로서 世界第一의 富豪가 된 『호ー드』氏가 致富한 原因은 『호ー드 가아』라 稱하는 自働車에 在한지라 一九二二年九月의 調查에 依한즉 自働車製作에서 收入되는 利益은 一億一千萬弗이며 國家에 納入하는 稅金은 一千六百萬弗인데 彼의 權力은 何時인지 金融의 中心『올』街를 支配함에 至하야 自働車製作에서 生하는 利益보다 『올』街에서 生하는 利益이 更히 莫大하나 然이나 彼는 다만 蓄積에만 甘心하는 富豪가 아니오 獨創的活動家라 戰時中『平和船』에 際하야는 勞働者의 待遇에 一新機軸을 出하야 『호ー드』工場에서 同盟罷業의 聲을 聞치 못한 事도 亦其顯著한 例오 又興味가 有한 事는 來一九二四年度의 大統領選擧에 民主黨候補者로 된다는 說이 多하더라

京畿管內中國人

昨年來朝鮮內에 渡來하는 中國人이 激增하는바 在京城中華民國總商會의 最近調查에 依한즉 現在京畿道管內에 居住하는 中國人의 數가 大略四萬人以上으로 昨年의 四月頃에 比한즉 大略二千人以上이 增加하얏는데 其職業別은 其多數를 占한 者는 勞働者의 二萬人으로 其他의 二萬人은 如左한 職業에 從事하얏고 其主要한 者는 左와 如하더라

農業、野菜貿、木工、泥	一萬人
雜貨、吳服商	二十五戶
飮食店	百四十戶
理髮店	三十八戶
洗濯業其他	八十四戶

民聲

▲京城市內에 觀水橋라 하면 交通이 繁劇한 要衝으로 人力車、自動車、牛馬車가 轔轔々히 聯絡不絶하야 一般行人으로 暫時만 섯스라 하여도 精神을 차릴 수가 업다 할 만한 곳이다▲그런데 그 橋下로부터 一把黑煙이 朝夕에 捲起함을 조차 나려가 보면 川岸石築으로 壁을 삼고 橋腹으로 天井을 삼아 蘆松版으로 前面을 掩遮하야 數三間의 溫突과 廚房을 設備하야 地上의 「집」도 안인 形容할 수 업는 地下의 「움」도 안인 住宅이 잇다▲그리하야 그곳에 生活을 구잇으로 하는가 하면 淸溪川一帶에서 浚渫에 勞働하는 人夫數十名의 朝夕飯을 支供하는 食商이 되야 그의 剩餘로 四五家族의 糊口를 苟延하는 것이라▲그러한 生活上의 哀話를 들을진댄 地氣가 陰濕하고 日光이 稀少하야 衛生에 妨害는 形言할 것 업지만은 月貰錢을 못 니여 四面으로 驅逐을 當함보다는 倍勝한데 夏天長霖에 川水가 漲溢하면 生活도 維持를 못할 것이 念慮라 한다▲同一한 疆土에 同一한 民族으로 高樓傑閣에 榮華를 厭飫하야 氣狂症이 나는 사람은 누구이며 一間屋이 업서 橋下乾坤을 別排舖함은 누구인가▲또 그뿐 아니라 地下에 「움」을 뭇고 穴居生活을 하는 사람이 京城龍山間에 二百五十人이나 된다 하니 이는 橋下生活에 比하야 또 一層落下幾級이라 하겟지 太初狀態에 還元이 될 前兆인가 우리의 生活驅逐이 何境에 至함을 知치 못할지니 特別히 奮鬪하야 運命을 開拓치 안으면 안이 된다

商況

仁川期米
五月十二日後場 (勢下氣强)

今前場은 大阪三十三圓九十八錢으로 二節九十二錢인 四圓毫割의 低報를 接하고 二十八圓十錢에 始한 後二節에 入하야 十四錢인 新低價를 生하고 場面은 更히 硬氣를 添하야 阪地六節八十一錢으로 七節七十八錢인 低落을 不拘하고 稍々返戾하야 阪地九節九十二錢의 報와 共히 五節에 四十錢々지 跳返하엿다가 三十七錢에 場을 止하엿는데 今後場에 至하야 大阪初付三十三圓九十五錢의 入電을 接하고 立會하니

▲第一節 當中兩限은 不成이나 先限은 二十八圓三十錢으로 前止價보다 七丁低히 初付하다

▲第二節 阪地二節九十四錢인 一丁低報를 受하고 當中兩限은 不成이나 先限은 三十五錢에 始하야 三十錢으로 反落하엿다가 一丁高히 三十一錢에 止하다

▲第三節 阪地三節八十八錢인 六丁低落을 受하고 當限은 不成이나 中限은 二十七圓十五錢一口로 先限은 二十五錢에 始하야 九錢々지 反騰하엿다가 阪地四節八十一錢인 七丁低落과 共히 十五錢々지 瓦落한 後四十一錢에 止하다

▲第四節 當中兩限은 不成이나 先限은 十九錢에 始하니 場面은 稍히 踏躪하야 二十錢々지 小戾한 後十九錢高히 十九錢에 止하다

▲第五節 阪地五節八十錢의 報와 共히 當限은 不成이나 中限은 二十錢一口로 先限은 二十錢에 始한바 此際에 阪地止價九十四錢을 傳함으로 再次沸騰하야 三十四錢々지 致하엿다가 高値의 反落을 恐하야 反戾한 後에 是를 止하니 高低의 差가 二十一丁이더라

米豆餘話

▲本年以來로 約八百丁의 暴落에서 一擧棒上의 形勢로 大勝利를 奏한 買方一派는 自足自若의 樂觀을 保할 뿐이러니 本月中에 入하야는 循環의 惑이 不無하도다▲花가 散하고 葉이 生함은 天理의 循環이라 하거니와 또 下頹勢를 作하는 期正米借도 또한 時期의 作應이다 할가?▲所謂看花時期에는 反히 爆發의 勢를 演出하더니 落花流水의 時節을 싸라 一萬三十餘丁을 反落하고도 오히려 頑重의 調를 示하는 此果然軟軍의 防戰力에 優越함을 由함인지 又는 硬軍의 敗而走하는 誘引的手段으로 然함인지 實로 難測의 交戰時期이라고▲何程度々지 反落한 後硬派의 大伏兵이 突起할는지 또한 問題이며 又軟派의 主唱과 如히 高價에서 二百丁의 崩落을 致한 後에 天災期에 入하야 反撥의 勢를 現出하게 될는지 亦問題이라▲目下財界의 事情은 依然히 觀望하는 同時에 米價와 如히 財源에 豐富한 곳에도 價格及株式은 株價의 暴落이라는 說을 提할지며 世界的經濟狀態의 如何를 可히 推測할 것이오▲從하야 軟派는 此를 一大材料로 主張하는 等이라 地方農家의 賣惜米도 此로부터 靑田時代의 到來와 共히 着々廻出을 見하리라고 推測이며▲果硬派의 頭腦를 常閣케 하야 더욱 昇進方針을 不變하는 模樣이라▲그러나 供給不足의 說은 大阪三十五圓臺도 突破할 其時의 某硬派의 煽動인지도 疑問이라고▲今後의 植付는 如何할는지 未來의 事이나 麥의 良否를 觀하면 日本은 天候가 順應된 模樣이나 朝鮮各地方은 麥凶의 說이 紛々▲然而當市場의 現勢는 ⑦筋을 從하야 丸及豐筋의 買物이 자못 有力하고 此와 反面으로 ⑦及⑦筋이 極力買防인 同時에 阪仁의 鞘는 去十二日後場에 五百六十丁으로 縮少하엿다▲아즉도 買方은 四百四五十丁々지의 百餘丁取鞘할 餘地가 有하다는 推算으로 熱心買抗하야 阪軟仁硬의 勢를 作하는 中이며▲買方의 主唱을 擧하면 아무리 硬張한 場面일지라도 阪地反落의 調를 싸라 崩頹할 機微가 多하다고 云云인데 賣買兩方은 警戒할 期이야 (仁川餘話子)

株式會社仁川米豆取引所仲買人 ㊥ 仲買店 趙大衍 仁川海岸町三丁目 電話長九〇二番

仁川米豆取引所 ㋟ 仲買人 仲買店

最新編纂 期米取引參考書 無代進呈 公平하고 權威잇는 强弱의 材料를 蒐輯하야 諸位의 判斷을 待하노이다 ㊗仲買店調査部

仁川府海岸町三丁目 仁川米豆取引所 ㊋ 仲買店 店主 車豐鎬 電話長八五六番 電信略「〇ク」又는「차」

仁川府海岸町三丁目 仁川米豆取引所仲買人 ユタカ 豊仲買店 電話長六〇二·五三六番 電略(ユ)又는(ユタカ)

仁川主要物價 (時價)
五月十二日現在

◆米穀及鹽類

▲白米	石拔米	每石	三二、〇〇
	一等	同	三〇、〇〇
	二等	同	二九、〇〇
	三等	同	二八、〇〇
(右는鄭觀雲精米所調)			
▲玄米	平澤三等	每石	二六、五〇
	地摺	同	二四、六五
▲正租	黃海道在來	每斤	七、七
	忠淸道神力	同	七、九
▲大豆	白川	每石	二〇、二〇
	龍山	同	二四、四〇
	長湍	同	二〇、〇〇
▲小麥	海州	同	一四、八〇
(右는仁川穀物協會調)			
▲食鹽	原鹽 六斗入	正味	一、九〇
	官鹽 一等百斤		一、八〇
	二等同		品切
	再製鹽	同	二、〇〇
	粉碎鹽	同	一、一〇

◆細緞布木類 (金鐘玉商店調)

▲生水	一疋	一〇、〇〇
▲熟苧系	同	九、五〇
▲順仁	同	九、五〇
▲官系丈八	同	三一、〇〇
▲生老方	同	一八、〇〇
▲生三八	同	八、五〇
▲鏡布	同	五、五〇
▲金布	同	三、一〇
▲居昌布	同	一、九〇
▲近木三印A	同	一三、一〇
▲唐亭上	同	一九、五〇
雙鶴	同	九、三〇
▲玉洋木忠良	同	一六、五〇
九佛圖	同	一六、〇〇
十八斗上	同	一六、〇〇
飛行機	同	一五、〇〇
八十圖	同	一四、二〇
中	同	一四、五〇
下	同	七、五〇

◆履物

▲綵靴 緞(十五號)	四、四〇
羽緞	二、九〇
加紡	二、六〇

仁川米豆取引所仲買人 坂倉仲買店 有價證券 現物買賣 電話長一四一番 長六五〇番 三五五番

春節雜貨價表
(仁川支局調) 五月十三日

동아부인상회(調査)

萬年筆	上一本	八、五〇
同	中一本	三、五〇
萬年操出鉛筆	上一本	八、〇〇
同	中一本	五、〇〇
同	下一本	一、二〇
石鹼	上一個	一、七〇
同	中一個	、六五
同	下一個	、六〇
香水精	上一瓶	一一、〇〇
同	中同	四〇
同	小同	四〇
同	下一丁	、七〇
白粉	上	、三〇
조락이	上一個	一、七〇
珠盤	上一丁	五、三〇
同	中一丁	三、八〇
同	中一個	一、五〇
短杖	上一個	七、〇〇
同	中一個	三、八〇
札入(지갑)	上一個	六、〇〇
同	中一個	三、〇〇
同	下一個	一、二〇
라겟트	上一個	六、五〇
同	中一個	四、五〇
同	下一個	三、二〇
넷트	大一個	一一、〇〇
同	中一個	八、五〇
콜럽	上一個	六、五〇
同	中一個	五、〇〇
同	並一個	三、〇〇
밋도	上一個	六、〇〇
同	中一個	四、〇〇
同	並	二、五〇
긋쌀	五號	七、五〇
同	六號	八、五〇
魔法瓶	上一個	二、四〇
同	中一個	二、〇〇
空氣枕	上一個	三、六〇
同	中一個	三、八〇
同	並一個	三、〇〇
革帶	上一個	一、二五
同	中一個	、九〇
同	下一個	、五〇
學生冊箱	上一個	二、四〇
同	中一個	一、八〇
同	下一個	七五
理髮器械	上一個	三、八〇
同	中一個	一、八〇
面刀	上一個	三、五〇
同	中一個	三、五〇
同	下一個	一、五〇
鏡臺	大一個	九、五〇
同	中一個	七、〇〇
同	小一個	五、五〇
와이샤쓰	上	十、五〇
同	中	三、四〇
同	普通	二、七〇

仁川米豆取引所仲買人 ○ 桑野仲買店 電話長三九番

仁川米豆取引所仲買人(仁川海岸町二丁目) ㋮ 廣澤正次郞 電話 長七〇番 長六五番 一六〇番 仁川宮町廣澤米穀部 長電話三〇七番

第五回營業報告
貸借對照表

資產之部

貸付金	五一、七四八、一三
手形割引金	二〇一、六五二、五七
預金	一三、八九六、〇八
聯合會出資金	一、五〇九、五〇
假拂金	一、九〇五、六〇
地所	一〇、九二〇、〇〇
建物	五、四四六、〇四
什器	九六〇、九三
現金	八、一一八、〇一
總計	二九五、一九八、四七

負債之部

出資金	四五、九五〇、〇〇
缺損補塡準備金	三、〇〇〇、〇〇
特別準備金	五、二〇〇、〇〇
配當金	四三〇、八〇
借入金	一三八、六〇〇、〇〇
預金	八五、〇〇〇、〇〇
職員身元保證金	一五、八四五、〇七
假受金	二、〇四八、〇九
前年度繰越金	一、六七五、五二
當期剩餘金	一〇、〇三三、五五
總計	二九五、一九八、四七

損益計算

一、金參萬九千參百七十八圓九拾六錢也 本年度總益金

一、金貳萬九千參百四拾五圓四拾壹錢也 本年度總損金

差引

一、金壹萬參拾參圓五拾五錢也 本年度純利益金

一、金壹千六百七拾五圓五拾二錢也 前年度繰越金

計金壹萬壹千七百九圓七錢也

右와 如함

大正十二年四月

平壤北金融組合

陸軍藥劑官 藥學士 千葉特別鑑製한 斬新한 專門

金剛液

여드름 죽은깨 얼누이 버즘에는 약

學理와 經驗이 一致點에서 確證된 特種藥十餘種으로 完成한 여드름、마른버즘、어루룩이에 特効가 有한 藥이니다 世上平凡한 藥을 用하야 貴重한 金錢을 空費치 마르시고 本劑를 試用하야 責任잇는 聲明을 聞하고 可驚할 治療力에 眞價를 知하소서

京城仁寺洞七五 朝鮮婦人藥房

大丸

大抵梅毒患者界에서 新舊藥丸으로 幾週間幾個月治療하야도 止藥末幾의 再製에 嘆함을 長時未免하야 永年에 治될 梅毒劑가 發明됨을 渴望하는 此際에 弊舖에서는 多年研究에 研究를 加하야 化學的作用으로 六〇六號以上에 藥力을 取하야 梅毒根治六六丸을 發明하온바 効能이 服藥日로부터 梅菌을 撲滅하야 一服에 再發치 아니하는 良劑오니 患者諸氏는 安心試服하시옵 但梅毒의 久不久에 依하야 一、二、三期를 區分하야 治療方法이 各殊하오니 自初所經과 現今病症을 書面으로 通知하시면 弊舖에서 期數를 分別하야 根治에 適當한 分量을 送呈함

(價定) 一期分 一瓶 五圓 二期分 二瓶 十圓 三期分 三瓶 十五圓

京城府鍾路二丁目 東一大藥房

印章紛失廣告

再昨日高陽郡三山里長薰學校運動場에서 不知中楷字橢圓形木刻印章을 紛失하엿사오니 見欺치 마시오

長薰學校內 洪秉億 白

古來漢方藥이 服用上不便이 多함은 一般이 共認하는바 本堂에서 此를 遺憾으로 思하와 高明하

金相玉事件公判의辯論

有條理最熱烈한金炳魯氏의主張

◇…독립을회망함은조선인전톄가다가는것이오…◇
◇…피고들도생각으로찬동홀뿐이오실힝은졀무…◇

김상옥사건의 공판은 피고의심문이끗난후로 오후한시부터 잠간휴게하얏다가 다시계속 개뎡하고 먼저변호사김태영(金泰榮)씨가 일어나 피고중의한사람인 신화수(申華秀)에대하야 무죄를 강경히주장하고 그다음에는 변호사김병로(金炳魯)씨가 일어나서 피고중의윤익중(尹益重)신화수 두 사람의 변론이시작되얏는데 그는우렁찬소리로 법뎡에서나간만치소리를질너말하되 조선독립을 회망하는사상은 조선인전톄가 가진것이라 피고등의한일을보면 김상옥으로말하면 삼판동에서 뎐촌(田村)순사를 죽이엇고 계속하야 몃사람의 경관을 살해하얏슴으로 사실이표현된죄상이라할지나 그외에 현저법뎡의나타난 피고등은 자긔의사상으로는그조의에공명되고계획상잇던한일을 혹가담하얏다고할지나 사실은이천만의 조선민족이 독립사상을 가진것과가튼 그들의사상에 지나지못하는바임은 경찰서와 검사국의 긔록을보아도 명백한 사실이라 그런데 이것을 정치적 범죄로도모함이라하야 제령칠호위반이라고 법에쳐한다하면 이것은 제령데칠호라는법을 구성하야 량민을 억지로 법의그물에다가 잡아넛는이나죠곰도 다름이업슬뿐더라 이것은 감독관이 석안경으로 인민을터하야 억지로처벌하는데 지나지못하는바이니 일본국가에 더하야도 치욕이안인가 의심하는바이라 그런데 더구나피고 윤익중(尹益重)으로말하면 상당한지산가이더라 만약엽젼으로 군자금을 도달한성각이잇섯스면 김상옥이가 청구한 일천원은고사하고 일만원이라도수응할수가 잇슬터인데 거록파갓치 일편단심원만을 데공한것을보면 후차의편지와 안면과 위협에 이기지못하야 너인것이분명한바이며 이전에 미국의원단이 들어올서에 가론힘위를하얏던 공범자이라고 처벌한다하면 어것은 회피하얏든 량민으로도 다시금 감정을이르키게하는것이안인가 하는바이라고 웅변으로 피고들의 무죄함을 변론하얏스며 그다음에는 청년변호사 리종성(李宗聖)씨가 일어서서 신화수의변론을계속하야 신화수의 상경으로말하면 김상옥이가 왓다는통지도업시 다만김게부인이 왓다는 통지를밧고 가타의 용무로입경하얏다가 의외로 김상옥을 맛난일이엇슬뿐이어서 상의혐의에도 다른이야기는업시 돈을토달하라고하얏스나 그것을 거절한것을보면 도로혀 위험한 바는사람에 지나지못하는바이라 이것이 우순죄가 성립이되며 어것으로 엇지가담한 형적이잇다하겟느냐고 장시간동안을 변론하고 그다음에는 역시 청년변호사 김용무(金用茂)씨가 일어나서 정상교(鄭尙敎)윤익중에게터한 변론이잇섯더라

金翰의直接辯論은不許

被告席에서突起請求하다가

변호사의변론이마친후에하라고
오는십칠일에다시계속개뎡홀터

전긔와갓치 변론이잇슨후 시간이 느젓슴으로 장차폐뎡하게 되얏는데 피고중김한이가일어나서말하기를 변호사의 변론을 잠간중지하고 자긔가두이마듸말을하겟다하나 재판장은 변호사의 변론이다마친뒤에말하라하고 허락하지안이함으로 할일업시 가슴을어루만지며 아에되고 남어지변론은 오는십칠일에게속하기로하고폐뎡하얏다더라

滿鐵의大淘汰

지난십이일의날짜로
관텬삼십팔명을도텨

만텰회사(滿鐵會社)의정리는지난 십이일에일단락을고하얏는데금번 의도태된인원은각원삼백사십사명 용인(傭人)사백구십여명총합두명 종게팔백삼십팔명이라더라(대련)

早稻生의大格鬪

군사연구단반대연설회에서
격투가시작되야부상자불소

조도뎐(早稻田)대학의군사연구회(軍事硏究會)를 반대하는동교학생의일부는 지작십이일열두시부터터회를열고 반대를선언하는결의를 가결한후자유토론 연설회(自由討論演說會)를열고 동오후 한시반경에 림달마(林達磨)군이연단에 올나우리는군사연구단을업시하고자함은 안이오사회의오해를풀기위하야라고 맛마듸말을할지음에 이삼명의교우학성이이를분히하야연단으로올나림군을에워싸

議政院議員問題

國民代表會議席上에서

국민대표로의정원의원이된것이
민의에위반이라거니안이라거니

령하상해(上海)에서열닌국민대표회의는 각디표의데출한 군사사시설에관한인안을 동과하뎡하고 다시 지역문데에대하야 토의중인데 지난달어삽칠일에는 림시정부를부인하는파 대표들이말하기를 국민대표회의에 참가한대표로서 림시의정원(臨時議政院)의원에그 선된자는 민족의표에 위반된협동이요 본회의정신에 상반된자는 더표의자격이 상실된다」주장하며

림시정부 옹호파측더표들은「국민대표회원으로 피선된것도 다는더나방에서 선거파송한것이요 또의정원의원된것도또한그디방 인민의추천한것이니 인민이추천한다고요 인민이추천한 의원이라 려론에 순종하야 당선된더표의원더한욤에무직처을가진이우순민의에위반이며 우순디표권상실이나」하야반박하니전자는소수요후자는다수타소수의

림시정부 부인파는여주장이도디히자긔네의마음더로통과되지못할줄을알면서 거어히주장하나이것은다름이안이라 드건을구실로하야림시정부옹호파측더표를대항하려는치략이라 량파의주장이극도에달하기가 마침내구데

이문데를 가지고의론하다 독립군이 가원터정부부인파는 소수이나그의안을 데출하면부결될줄을미리알고 대출하지안이하고 공박하는고로 리론만가지고 정부옹호파측이는 방관뎍더도를 취하고별로상전도안이하는바 어리셩던에업스나 또물론그의안을성립되지안이할지며 또정부부인파더표들어오날아지 진정한량심으로 로타협할성의가업는듯함으로입빈

독립당원 들은국민대표의 해외에잇는 독립당원들은 더결과여하를불구하고 어미섭시 위림시의정원을 중심으로하야 당한인물을의원으로 추천하야림시정부를 옹호합이시국문데를해결하는 유일한량책이라하야 수부인파의비협동더라도에더하야 리우유감으로성각한다더라(상해)

사방으로 일어나는중에혁명군이연서 동포를못살게하는것과 갓치 기를의뢰하엿다는데방면탁은고학성으로 전례주소에 유하면서약가 든것을 파라셔공부를 하다하얏스 나세상일에 뜻과갓지안어하야 날에갈사록 고용살이라 필경이것을 비관하고자살한것이나안인가하야 경찰서에서는 한강일더를 중심으로종적을수색중이라더라

新到學生을歡迎

북경우리유학생회에서

요사이북경에류학하러오는우리동포의 학생들이날로증가하는중인데북경에 잇는류학성회에서는 최근에 자고만리타국에방셥하야오는형데자먹들을 위하야지난토요일오후세시에북경디학안에서 서로온학성환영회를열고벽두에주빈장자입석으로 만찬회를열고벽두에주빈장자입(張子一)씨의식사와림유동(林有棟)씨의 답사가잇슨후리빈홍조석구(趙錫九)씨의 답사와강진실(姜眞實)양의독창이잇섯고 계속하야 빈주간의감상담이잇슨후동다섯시에 폐회하고다과를나와유쾌히질기다가상회하얏더라(북경)

苦學生의去處?

자살이나안이하얏는지
경찰서에셔수색하는중

시니션지동(堅志洞)일빅십이번디에류하는 방명락(方定洛一九)은 저작십이일오전여덜시경에돌연히

土産愛用婦人

消費組合設立

자본금사만원을
고금으로모집홈

토산애용부인회(土産愛用婦人會)에서는 최근에 소비조합(消費組合)의성질을 모방하야 상뎜을설립하고 토산물핑매와 토산이용의주의도선뎐할러이라는데 자본은 사만원으로하야 고금(股金)중어라더라

衡平社員의大活動

취지선뎐대를네대로는호아
삼남각디에도라단이며활동

이미본보에 보도한바와가치진주(晋州)에서조직된형평사(衡平社)는 반만년동안압박과 모욕뎌칭호를바드며 항상사회를원망하며 날을우르러 부르지조며탄식함을말지안이하든빅뎡(白丁)덜이지난달이십오일에그네의원한으로지내 이형평사가조직된것을 세상에널

昨日의祝賀式

진주좌에서굉장히거힝

식을고에 심원식이속에가득드러차서 의례히「빅뎡」놈에게 나즌말을밧든 자들이라이것이 자긔들의 입으로지저거리는 자에게 엇지케급타파가 완전히되리요 연고로이리하야 빅뎡이니

더잘쓰는

더잘쓰는 자들이라이것이 엇지안자 입으로지저거리는 자가아니고 무엇이리요 서야 엇지케급타파가 완전히되 앗다하며 민족단결이니 디동일치이니하리요 연고로이리하야 아직도 코욕뎌칭호를받으며 시구박이잇슴으로 이와갓흔형평(衡平)의운동을이르키인바이라」하더라 이에경남도당국에서는 참부교동파장이수차나

그의간부

그의간부 들방문하얏든바 이에간부일동은 그네들의민적부식입란에빅뎡(白丁)도살(屠殺)이라고 특이한명칭을부쳐잇슴은 터로 불가한일이며 게급타파에가장군모순되는일인즉 당국에서는 경

敎育學會의經綸

디활청년을위하야
뎡지한사업을계속

저작년륙월에고々의처음소리로성겨나온조선교육회는 중학강의록을발간하야 오든바 작년이러저렁을 이곤핍하야 일시사업을 뎡지하게되얏더니요사이유진태(俞鎭泰)씨동발기로다수한 회원을모집하야그회금으로 사업을 경영할터인데 방법은중등덩도의 강의록을발간하되순회강사와 순회문고(文庫)아지잇슬터이라더라

來六月六日

一千號를紀念

本報가誕生한後數齡으로一千號를發行하게되얏슴니다 報紙의使命으로보아서 一千의數字가무엇이偉大하다하리요만은這間苦海에萬千의波瀾과四圍의障礙로毒辣한逆境에處함도不拘하고今日에抵來한것은千日의苦鬪를回想하고來頭의坦路를推思하면本報로는스사로祝賀의歡喜를마지못하나이다 이에吾人은此日의하야讀者諸賢으로歡喜를共코자하며民族將來의消長을賭하는同時에此號를期하야諸賢에恭考의萬一을補코자附錄으로八道號와滿洲版을特刊하와그의沿革과名勝古蹟、人物、其他慣習、特産物로부터敎育、産業과社會的施設을紹介코자하노니이것이新聞으로보아서例外의感이不無하나아모保障이無한우리의立場에잇서서考究의材料로는무엇보다急한줄自認하옵고恭干의蕪辭로紀念의預告에代하나이다

朝鮮日報社

記者團大會의決議

昨日조선『호텔』에서開催

각처에서축뎐이답지하얏고
세가지사항을결의하얏다고

일본인신문긔자와 조선인신문긔자가 련합하야 조선경성에서신문협회급 신문긔자대회(第十一回記者大會)를 개최하리라함은 이미두루히 보도한바어니와 일본으로부터 출석하는각신문긔자일빅삼십명은 예뎡과가치 지작십이일오후 일곱시오십분에 경성에잇는 각신문사대표와 관민수빅명의 성대한출영으로 입경하야 미리부터 준비하엿든 각려관에 투숙한후 작일오전열시경에 조선호테르안에서 대회를열고추월(秋月)경성일보사장을 석장으로추천하고 간사열다섯명을 선뎡하엿스며 아래와가튼사항을 결의한다음에 재등(齋藤)총독으로부터 축사가잇섯스며 일본에잇는 각신문사와 정부의각디신으로부터 축뎐이 답지하야 더성황을이루엇는데 오후한시반부터 대회에서는 경성의 관민유력자를초대하야오찬회가잇섯고 유길(有吉)정무총감으로부터축사가잇섯다더라

決議事項

一、英字制限의實行을協力할일
一、新文紙法의改正及從前機關의撤廢에關하야目的을貫할일
一、日本及朝鮮、臺灣에對한新文紙의法規及地方鹽稅의統一並通信施設의完成과報料金의低減을促할일

假獨立團은從此終熄

露領立軍의嚴重한警戒로

로령과중령의거짓독립단들이
이제로부터는차々업서질모양

지금로령연해주(沿海州)와서북간도(西北間島)등디를 실디시찰하고 상해에온모씨의말을들으면 삼일운동(三一運動)이래 중국과로령에허터저잇는각단테는모다그군략을 일뎡하게하야각군디로하야금 농작、채광(採鑛)삼림채벌등에 종사케하야군용물품을자작자급하게하는동시에비밀히병원을 모집하고 교련(敎鍊)에게을니하지안이하야실력을양성하기에 진력을다하고긔회만잇기를기다리는중인데 로령과중국령지에거류하는동포들의성활상태로말하면로국의디리곤와혼춘(琿春)의디병란이일어난이래로거류동포의성활은실로목불인견의형세에입은지라민족을사랑하는자면일반재류동포의성활방침을연구하야위선주림을면케할필요가 목하의절박한바인데근래에 시국을 표방하고 독립군으로가칭하는불량비가왕왕출몰하야수십명식일단이되야일반재류동포에게금전을강탈하는일이종종잇슴으로혹동포중에그진가를분변치못하야그짓독립군에게금전을세앗긴자가ㅅ한불소하다하며그리고이러한거짓독립군들은동포중조금부요한자에게 군자금을강청하다가 그욕망에 차지안흐면 반드시 뎡탐이라하야 인명을

살해홈이 비일비지요혹유지한인사가 그의괴악한 힝동을 최망하면 친일파로지목하야 암살함으로 남만주동디의 무순단이니 무순단에너하는 친일주의를 가진단테가 집々강성하는것이 전혀이러한거짓독립군의다힘에대한반감의표현이라 년전에 의병이일이낫

發穗不遠한麥田을耕覆

십요거름하야길너온보리를
토디를삿다고갈아업흔일인

옥구군(沃溝郡)미면(米面)둔율리 시리(市栗里)뎡주빅(丁珠伯)은엇해전부터 동인동리에 하도익을갑술하전(下田)의소유인밧(田)삼십평이상되는것을소작하든터에 동리에사는일본사람동본(藤本)이란자는아무말도업시전긔보리밧을갈어엄펏슴으로 소작인뎡주빅은 지나간삼십일에야알고 동본에게가서그리유를무른즉 동본의말이 그밧을자긔가샀스즉 나의자유라무를것이무엇이냐하기로 한참동안힐난하다가 집에서나간후이튼날돌아오지 아니함으로 그러자주인은 소할증 로경찰서에 고발하야 수석하여주 인사를들은 동본(藤本)의불도덕함을 비평이자자하다더라(군산)

龍川郡에軍資募集員

빅여원을바더가지고갓는데
혐의자로한명을데포취됴중

지난사월이십일하오십이시경에 용천군(龍川郡)내중면(內中面)송산동(松山洞)안영흡(安永洽)의집에 독립단이라칭하는삼사명의청년이 침입하야 군자금을 대송허라하며 여러가지말로위협함으로 전긔주인은엇지할수업시 그전날소한마리파라서둔돈빅여원을니여준즉 그들은바다가지고 그잇튼날피해자안영흡은즉시소할 남시주재소에 그사실을 고발한결과 그주재소에서는 즉시현장에출동하야 사실을조사한후 혐의자한명을 체포하야 비밀리에 취조중이라는데 그들은계속하야활동중이어라더라(양시)

預金通帳拾得

사천수빅원이잇는예금
인천경찰서에서보관중

지난이일오전열한시경에 인천부(仁川府)빈뎡(濱町)학뎐병원(鶴田病院)압큰길에서 상업은힝(商業銀行)소구당좌예금통장(小口當座預金通帳)을 습득하야인천경찰서(仁川警察署)에게출한사람이잇섯다는데 습득한사람은리수용(李壽鎔)이라는청년이요 소지자는 천본(川本)이라고 긔입하엿슬뿐이요 주소도불명이며 예금의은 사천수빅원이라는데 인천경찰서에서는 즉시 상업은힝으로동지하야 아직 차자가는 사람이업다더라

民籍上差別을撤廢

경남경찰부에서는각군령에
통지하야민적부터뎡정식혀

어형평운동에 경남진주에서분기하야 원세상에서는큰말거리가되야 혹은가하다당연히할일이나하야 혹은시기가 아직일다고도하며 모모신문에서는 집티반대운동을 선뎐하야이미조선에는빅뎡의게급타파를 절규하고 시위운동과 어나지내이어서에 세상스럽게 힘합하무직자들의밥을 구하기 위하야선동합에 지나지 못한다는 소리를하나 그러한신문을읽은혁평사람부는 말하되「그자의정신

게급타파 한지가삼십여년이나 되얏스나 아직도 빅뎡자제들은학교에들어가지를안이하야여러가지로 우리는 부르지조며 한식하는바이나지내인 어서에 세상스럽게 힘합하는데

빅뎡자뎨 는보통사람과가치공부를못하게함으로밤과낫으로 우리는 부르지조며 한식하는바 가아닌가 어의니막을 알지못하고 삼십년의지니인 문서를돌어내는 것도로혀 나의자뎨가 여하함이 라고사회에 돌어니임이라 하얏스니 그부터라도아직々지 써는구습

타파하고 지하는운동으로 이것을 조직하고 계급을타파하려교유을장려하야 그네도모든사람과갓치 참된사람이되고저하는 뜻으로 동사룰실립한이라고 다하얏스나 삼남각디로출장할 이득티로난호어경남과디디와그외에도 서 이잇스며 당디에서열릴한동경 람과갓치 더욱귀를널니 사가당지함으로 빅일축년과 축

선뎐하기 위하야출장티를 확장하야네너로난호이 삼남각디 모로출장하얏든바 출장댁가 도처 마다 열렬한화영을바드며 취지 니소리하며 동시에이세상에성김을축하하기위하야 작일진주좌에서창립축하식을티덕으로거힝하는데 간부제씨는 뎌일밥을시며 가며눈코뜰사이가업시 준비에부망중이여축하당일에는 자동차나가서 김히잡아취하엿슬써에잠밤에는 일축부터 문을닷고침석에상을보내고자하든 터이라고날것이잇서 이것을성명으로삼아남 근래에는다소간일마의돈도더축한 아야근근히성활을유지하여오든중 고권리번디에셔옴식던업을경영하는 리소사는일즉이불힝히남편을여히 고

昌信洞에三名强盜

昨日午前一時頃에短刀를가지고

주인을협박하고현금빅여원과
기타물품을강탈도주하얏다고

작일오전한시경에 동대문밧창신동(昌信洞)오빅륙십오번디리소사(李召史五五)의집에 강도세명이침입하야 단도로협박하고현금일빅여원과 가수한물품을강탈하엿슴으로 즉시본서에서는 여가지고도주하엿슴으로 출접한소할파출소에서는 즉시본서로동지하야 농서에서는시긔각경찰서에 수식을하는동시에밤ㅅ이 로고각방면에수식그물을치고활동중이나아직々지종적도알수업다더라

被害者는可矜

홀노살든녀자가
눈물반흔니일뿐

강도가침입하든성와의일을들으면 리소사는일즉이불힝히남편을여히고 권리번디에셔옴식던업을경영하는 아야근근히성활을유지하여오든중 근래에는다소간일마의돈도더축한 것이잇서 이것을성명으로삼아남 밤에는일축부터 문을닷고침석에 나가서 김히잡어취하엿슬써에잠결에늘르축 위험으로부터우룻 상에써러지는소리가 들님으로 잠 번「고양이」가그리함이나안인가하야여선히자라고할지음에

사람세명 이안마당에서 짐을하다니돌연히단도를가진강도 세명이한벙은안방으로돌이와서자 리소사의가족두명에게 이불을씨 워쉬고도하동시주하도록한후단도를 위들으며만약실□각하면죽이겟다 는둔는방으로드르어가서리소사의친 척되는전홍서(全洪瑞)를단도로 노호하며여긔상처까지니이고현금

이빅원을 버라하다가나마 참가진돈이업스니 후일오라고말 아미필경그강도들은 집을뒤러 수져서 현금일빅이십원과도금비 녀두가와 은비녀한가락과가라지등 속다수한물품을강탈도주하얏슴으 로의외에 강도들만나자긔의전지 산을일허버리다싯히된 리소사는 처량히눈물을흘니면서 순시에게 하소연만할뿐이엇너라

잔소리

◇◇ 찬빗이반만되어런긔거리에 써지고동주거리에섯는사람이 목잡하다 이사람들은 다하로면 수돈을벌어서목구녕에풀칠하라고 그와가치 빗분사람들이다 그다 음에는 학성모자를쓴청년과소년 들과아동이 뒤를둘거려간다 이것은 이세상에서 살어가자면 공부를하여야하겟다고 공부하라가는 사기타명엽에 종사하는사람들도 다아집에잇술일이업서도학교에가 되게되야터지는 아침잠을자는사람 이가식들은 모양이다 그러나경성안에 서도지금까지아침밥을 길시나일한 시에먹는 량반들이잇다한다▲그량 반들중에도 종류를말하자면물론여 더가지가잇겟지만은 한상만가지 고말하자인 텐디가올이면추수가 잇천잇관셕이되고 시내에가와징 이에 여러곳이잇는그사우들이다 자리네성각에는 아오직혈이입스 나아 법구애니바닷친ㅎ하지만은 종령신들차리어 성각하여긔멍이 아조입을것도 산이다 나종에일잇 는날고 성혈서에후회하지말고 미리부터 공우삽어 자식들도경게 함검그사쳐습관을좀곳치란말이야

天氣豫報

少雨 後晴 十三日午後十三時 至十四日午後十二時
溫度 十三日正午 五○、二
華氏 同日六時 六八、七
日出 上午五時三十四分
日入 下午七時二十七分

集會

▲조선녀자청년회(朝鮮女子靑年會) 주최로오는십오일오후여덜시 부터시내종로중앙청년회관(鍾路中央靑年會館)에서 작가연데로강 女子도사람임을自覺 安信行孃 人間野의自主的解放 朴一秉氏

화류병약신발명

근래화류병의만이집중세력치료는발명하얏도수를아지못할만으로 나상저적근치하는약은아주 하나도 뵈이지아니함은본병환자들의 한심한일이든바금번에경성북미창뎡일번디사실에는 동양치약회사발명 본포에서신발명하여발미하는림질 미독약은참으로신효하다는데이는 감사장이 미이온다하며누구든지 시험하고전한화자들이실증한 고로청구하면수로로보내인다더라 (광고)

自由生活

螢雪改題 第二號出來

月刊四六版 十二頁 定價十五錢

自由生活을憧憬하는不平과不滿에서辛吟하는이여반다시읽으라

오리동안休刊되엿든代身으로大改革에進入하야一舍報에지나지못하든螢雪을改題하야一般社會的雜誌로하엿슴

本號重要目次
改題에臨하야
自由生活의使命
勞働과資本
勞働運動歷史發達의硏究 界利彦
社會主義大意
反省과奮鬪
無產者의歷史的使命과螢雪會에對한希望
螢雪會의一週年紀念과感想
英國皇太子殿下의게
創作 詩 비오는아참 白關
詩 雁 發 8 T
小說 三月一日의日記 白武
發行所 東京府高田町雜司ケ谷四二九(螢雪會內) 自由生活社

第三回 全仁川少年野球大會

申請期日 五月二十五日々지
申請處所 朝鮮日報社仁川支局
參加資格 仁川府內에서居住하는身長五尺一寸未滿의朝鮮人에限홈
日時及場所는追後發表홈
主催 朝鮮日報社仁川支局

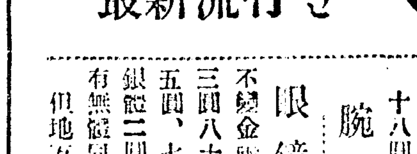

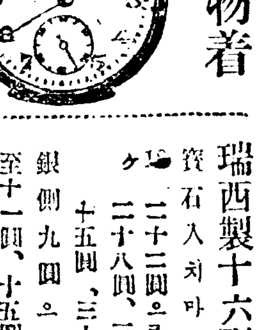

舶來荷物着

最新流行인

瑞西製十六形
寶石入치마票 二十二圓으로二十六圓 ケ二十八圓、三十圓、三十五圓、三十九圓ケ지
銀側九圓으로 至十一圓、十五圓 十八圓、廿七圓、廿八圓
腕卷同
眼鏡之部
不銹金張二十年保險付 三圓八十錢、四圓五十錢 五圓、七圓々지
銀鍍二圓卅錢、三圓五十錢
有無緣同一度數上具備
但地方은代金引換홈

京城南大門通一丁目八番地(大廣橋際)
永興堂時計舖

환신령

四時常備之健胃消滯藥

定價二拾錢・貳拾錢・五拾錢・九拾錢

령신환常備하면何時何處를勿論하고마음이太平합니다

製造發賣本處
朝鮮賣藥株式會社
京城黃金町二丁目 振替京城二三八九番 電話本局二四〇八番

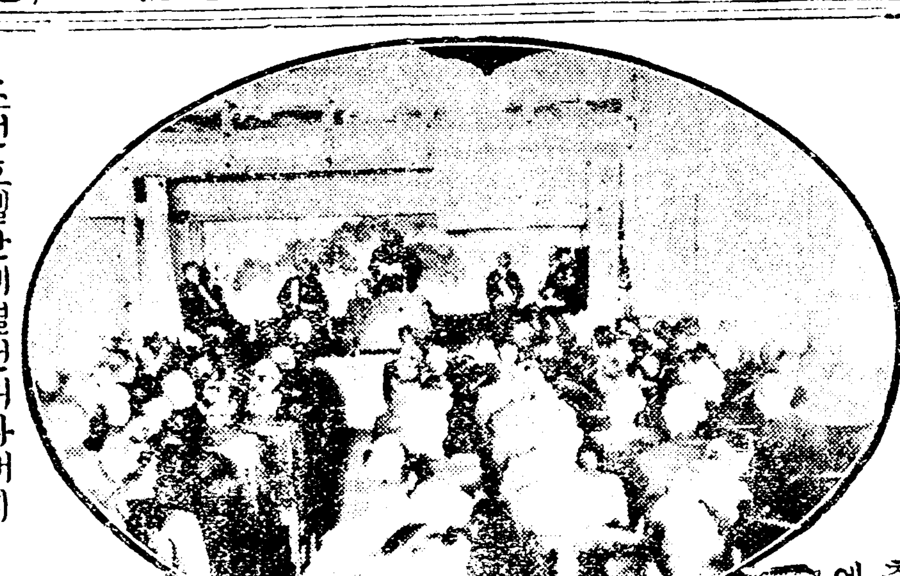

조선호텔안에열닌긔자대회의회의하는광경

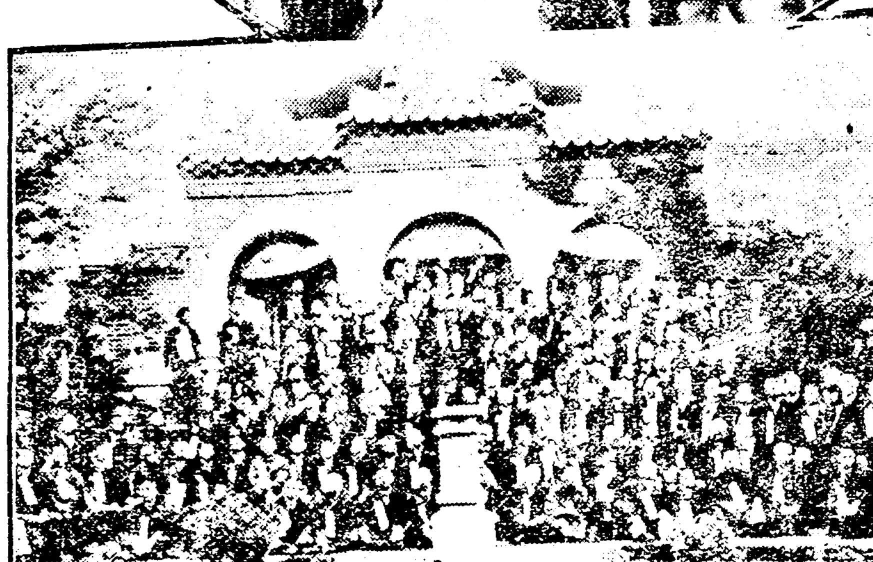

출석한긔자단일동이호텔뒤뜰에늘어슨광경

第二十六回 만나자는밤 (九) 碧霞

『제가어머니를 조곰이나그리게 생각할여가잇겟습닛가 가련한 저의신세에더하야 누구인들한 방울의눈물이나흘녀주겟습닛가 오직어머니한분에 불상한어머니를위하야 만흔힘을쓰서주신에더하야 친부지의재지만은 밤과낫으로 어머니의쌔듯한사랑을 무엇으로보다갑흘가하는마음이 간절하얏습니다 네!의지할곳업는외로운몸이 광막한사막가운데에서 갈바를알지못하고 홀로울며부르짓는저의압길을광명의세계(光明世界)로 인도하야주시는어머니가아니십닛가! 뭇리가생속에쳐바세에게못박히지못한어린나무가 폭풍우로말미암아 인정사정업시넘어지게되라는저를만흔괴롬을담게여긔시고북도다주신그어머니가아니십닛가! 무슨ㅆ닭으로 어려한어머니에게 괴로움만씨치게하는지 참으로저의마음이지만저도압지못하겟습니다 그럼으로 저는어머니에게 조곰이라도설아한마음을 성기시게할셰에는저는그날밤새도록울기를마지아니함니다 그리고저를 쩨가눈흘겨보고 ᄯᅡ짓는설어오어더니! 용서하야주세오 네! 모든것을다잘못하얏습니다 네!」

하는옥희의눈으로부터는 구슬갓흔눈물이 한방울식두바울식두쌔에 흘넛스며 천진란만한 어린아해가 자긔어머니품안으로 ᄭᅳ여들며 발버둥질치는모양과갓치 의원하게자긔의命令을하소연하는말이엿다

어써에 조곰도ㅆ口작합이업시 여전히셔々옥희의하소연함을듯든 청년도그말에동정을 표하는테도가분명하얏다 그러치만영자부인은 옥희의말에더하야 조곰도감동됨이업는모양으 다만울혼편을으로터울귀고 정신업시 영창문밧게만닉여다보고안젓숩생이다그미하야옥희는 자긔게모가 자긔의말에더하야 아모더답도업시냉정한테보를가지는것을보고 더욱의가쓰어는모양으로쏘다시말하얏

「어머니! 왜더답을아니하삼닛가? 제가잘못한것을 ᄯᅡ지실것어지 이처럼저와말을아니하시라는것은 너무나저를사랑하시는바와는 전혀리치되지안습닛가! 어머니가이처럼엿々저와말삼을아니하시라하면 저는어서이세상을써나고말라함니다 어머니! 인제로부터는 그리지아니하겟습니다 네! 이번만용서하야주시기를간절히바람니다 왜! 그러도더답이업스세오 어머니! 제발말삼심하야 주세오 참말로속답답하야못살겟숨니다 속시원하게말삼을하야주세오 어머니는저를 변하얏다고하시든니 도리혀어머니가바하셧슴니다그려 오늘날아지어머니가이처럼 저에게하시는말은처음으로당하는일이올시다만약전입파다름업시저를사랑하시거든 말삼을좀하야주서오」

옥희는어린마음에 자긔가밋고바라는오직한사람인자긔게모가치음으로 자긔에게냉정히하는것을당한아닭으로 별안간자긔의바라든바가 절망으로도라가고만것갓치놀나기를마지아니하는동시에 허하기를마지아니하얏다 어써에 영자부인은 옥희가너무나의을쓰는ㅆ닭으로 마지못하야히는것처우거운어조로말하얏다

「안에ㅣ 무엇을어려케말할가나와가든사람에게 우슨잘못에니 용서가잇슬니가업지 나는옴도앙호고 또심려가적을평하니아 아니나안갈터어니 정호씨의시고나아갓다가도라와 옹ㅣ나는창합로못나가겟서』

하는영자부인의려도는 역시냉랭스러웟다

「어머니! 그러지마서오 인제는안그러겟습니다 어머니가그러케맘삽하시면저는 잇더케해오」

라고옥희는울며부르지젓다 그러치만 어곳에는청년이엇는ㅆ닭으로 그더지자긔마음더로 부르짓지는못하얏다

「왜ㅣ울가는 무슨ㅆ닭으로우려너가몸이압허서 못나가겟다는데 그렁것이무엇이야 정호씨가숭보시겟군 하々!」

하는영자부인의려도는 좀쳐럼하야서는 옥희의말을아니드를모양갓헛다 그러치만청년은옥희의우는모양을보고 곳을지맘라고담별것과갓흔표정을하며 눈흘셔영자부인을 보는모양갓헛다

「아니에오 아니에오 인제는안그러겟습니다 네! 어머니!」

하며옥희는 곳고대를방바닥에다가 푹엇더려 흡흡늣기여가며울고잇숨쌔이다 어셔에어느곳으로부터 전일밤에듯든「새야오란」의처량한곡조의음파(音波)가새사이에안진이방々지편하야들니엿다

各地報道

仁川穀物廻着

去四月中仁川物產客主組合의廻着穀取扱高는白米가一百九十五石、玄米가一千四百六十九石、正租가一萬二千八百二十石、大豆가一千五百九十四石、大麥이一百八十六石、其他雜穀이七百七十九石合計一萬七千五十三石인데正租로는沿州의三千二十五石을筆頭로하야江華의一千五百九十九石과延白의一千四百七十三石又는唐津의一千二百四十一石을重視하며其他地方諸般穀物의移入으로는特記할點이無하더라(仁川)

基督靑年會

慶北興海邑耶蘇教會內基督靑年會에서는去五日下午六時에本禮拜堂內에서通常會를開催하고會長朴汝燦氏의司會下에서諸般事務를處理하는中特別事業은本會智育部事業으로서勞働夜學校를設立한지五六個月에成績이優良하며德育部經費에新事業은改良喪輿를美麗히製造하얏는데이것은純全한本會員들의出資義捐金으로製造한것이며兼하야擔輿軍의消毒服ᄭᅡ지製造하엿스며又는民立大學期成會發起委員으로左記諸氏를選擇하얏다는데氏名은如左하더라

朴汝燦、宋文讚、李成雨、朴潤煥、盧洪植諸氏더라(浦項)

少年解放大講演會

本月五日午後一時부터濟州公立普通學校內에서少年解放을부르지지는大講演會를開催하얏는데四方으로모여드는聽衆은人山人海를成하얏는데簡單한開會辭와張泰河君의獨唱으로爲始하야演士高權三君은어린이의게란演題와演士高禎宗君은어린이의責任이라는演題로各々雄辯을吐하야滿場聽衆의게多大한感想을與한後同午後六時에閉會하얏다더라(濟州)

北金融組合役員會

平壤北金融組合에서는今番改選된役員會를今月九日午後四時에同組合事務所에開催하고左記와如한案件을討議하얏다더라

一、預金吸收의方法
二、資金增募의方法

決議事項

三、無產者의產業助長의方法
四、組合資金을適宜放資의方法
五、組合自體를堅實發展케하는方法
六、組合과組合員間의意志疏通及聯絡의方法
七、其他適宜로認하는施設方針 (平壤)

信英學校學藝會

義州郡古城面龜山洞信英學校에서는本月六日午前十時에當地禮拜堂內에서學藝會를盛大히擧行하얏는데同校設立者張河舜氏의新詩와事務員張德禎氏의五旅讚頌歌로開會하야教師崔啓哲氏의司會下에서一般男女學生의演說、唱歌、舞蹈와理科實驗、圖畫手工品의展覽이有하고進하야男女學生의『無窮花朝鮮』이라遊戲와素人劇이有함의滿場聽衆의拍手聲은場內의空氣를震動케하엿스며來賓側으로新義州公立普通學校訓導崔道國氏의祝辭와信英學校教師崔啓哲氏의答辭가有한後一般學生의게施賞을擧行하고同午後十二時에閉會하얏다더라(義州)

烏石山問題와民怨

平南龍岡郡區內에所在한烏石山은本是民有로數千餘戶의生活根據되는山野라 林野法令施行時에 緣故者에는바平壤片倉組에서當局에貸付를受한後에는前緣故者의게無理한虐待를하는故로八十名이奮起하야總督府에如左히歎寃書를提出하얏다더라

歎寃書

平安南道龍岡郡區內에所在한烏石山全部를片倉組貸付한事件에對하야本人等의至寃至痛한事情을果々히道當局에陳述인바尙今ᄭᅡ지何等의處分이無하고所謂貸付者片倉組에서는努力範圍內에서無理히勞働者를使用하야本地元民樵夫의게不法監禁도行하며又는無數亂打하며私意로罰金이라稱하고威脅徵收하야人民에게虐待가無所不至하되適法의保護가無하야本人等은無告의殘民을作하고累百年間所有를保存하야該所產으로數千餘戶의生活을維持하던山野를見奪하고强弱의差로無理한虐待를當하야徹天의恨을作하니一視同仁下에百姓으로本人等은餓莩의痛을當하야生命을未保케하니是可爲政者의行할바乎아 本人等의無限한痛辭를伏陳하니詳察民情하야該貸付權을取消하고本人等所有保存을許하야安堵共業云々 (龍岡)

醴泉鄕會狀況

醴泉郡內儒林有志의發起로써郡內各門中代表儒林三十二名을合合하야去八日午前十二時醴泉鄕校明倫堂에서鄕會를開催하얏는바文廟直員鄭桂翰氏의司會下에左記事項을講決하고郡守金秉泰氏의『文廟의現狀과儒林의將來』라題로警察署長中西重一氏의『儒林의自覺』이란題下에各其一時間餘에亘하야熱烈한講演이有한後仍히閉會하니午後六時三十分이러라

一、醴泉鄕校大成殿其他修繕費四百圓、前所收築費二千圓計二千四百圓을一般儒林에對하야寄付를募集할事
二、右寄附金募集有司를朴勝洙氏外四人으로選定하다 (醴川)

光新織組部喜消息

平北宣川邑、有志朴義泰、田順德、吳泰興三氏는地方產業界의不振을慨歎不已하던바今春期를當하야朝鮮產業社光新織組部를設立하고斯業에有意한人士諸氏의게織組의技藝를敎授할터이라는데右三人은金錢과自己들의技能으로써獻身的社會에活動하려하는바三氏의熱心을特히感賀하는同時에地方人士들의稱頌이藉々하다더라(宣川)

市民大運動會

京義線新幕에서는有志諸氏의發起로市民大運動會를組織하야盛大히擧行한다는데日時는來二十日午前九時부터開催한다더라(新幕)

市日貯金會總會

平南江西郡成從面成從市日貯金會에서는去八日下午九時에本面事務室內에서本會設立滿一週年總會를開하고會長申錫禹氏와副會長金志洙氏로爲始하야會員九十六名이諸般會務를討議한後同十一時에散會하얏는데今回에新任된評議員은朴成烈、李明堯兩氏이더라(江西)

黃田面民總會

全南順天郡黃田面에서는去一日에農民大會總會를同面回龍里에서開催하얏는데選擧된任員의氏名은左와如하더라

會長朴重臨 副會長金昌詢 總務劉桂鎬 鮑燦英 張贊善 金柱熙 魏濟相 趙潤瑩 全仲鎬 趙炳模 李方熙 韓斗錫 高亮柱 會計劉東善 書記金學坤 顧問鄭永斗 趙忠材 黃鍾益 同面十六區에面區評議員三人式選定되얏다더라 (求禮)

懸賞討論會開催豫定

平康靑年會에서는事業을成立함에는老年인가靑年인가의演題로써本月十九日午後七時부터本會館內에서懸賞討論會를開催하고演義의者少便을選擇하야隨意續論한다는데老少便의發起된氏名은左記와如하다더라

老年便
李昌煥、李夏榮、康丙燮、權泰國、李載驥、金聲泰、
少年便
任孝永、金容益、柳鳳吉、金用淳、盧賢愚、金永河 (平康)

사랑하는우리兄弟여 (二)

二能生 朴昌漢

우리가사는곳이어더하야 터어(尺度)로보나 그面積이不過一萬四千餘方里 우리의사랑하는兄弟라하야 혜여(料量)보면 그數가우二千萬 반듯이넓어야하고 만어야된다는것도안이지만은 生覺이이에이를ᄯᅢ에 뷔能히외로운듯한느김을禁할者잇스리오? 赤裸々하게말하면만일今日우리에게限업는機能과소々나는듯한感激으로써眞個의도음을 或援助者가잇다하면 그慶幸이果然엇더할가?그러나試하야今日의寰球를돌아보면如何한가 우리의實際를뒤져보고ᄯᅩ거운늣김을가질者ㅣ누구이며設或一時라도가질다할지라도 우리民族의光榮인發展을爲하야自己의所有를犧牲하기ᄭᅡ지 그늣김을再實코써 동어내어줄者가누구이겟는가?우리는써하되누구라도다ㅣ안이라하겟다 그러면우리는永遠의외로움ㅣ今日과갓흔處地를免치못할者일가?차意味의援助者를엇지못할우리인가?不然하도다 우리에게는確實히援助者가잇다 斷言하겟도다 이援助者가잇슴을뷔能히否認치못할만큼堅實한前意味의援助者가잇도다 그러면그누구일가?이것은 長江의푸름과갓흔四千年의歷史가잇는 ᄯᅡ우에살아 그歷史의心血을지은 우리二千萬倍達族이 곳ᄯᅩ것이로다 그러나 果然우리는 이와갓흔自覺이잇서 二千萬이各自로結合하야 한二千萬이라는모임而團結의大塊가되여 援助者가되엿는가? 우리는木石과갓하야 그와갓흔熱情의所有者가못되엿도다 다만那今社會裡面을窺察하면 階級과階級에서로反抗하고 主義와主義가서로角逐하야 强者는弱者를 富者는貧者를壓迫하고 貴는賤者를勢力者는無力者를 侮辱하야 滔々한大海는平靜할날이茫然하고 그리워憧憬하는樂園은 갈길이아득하도다 그러면其大한理想을現實케하는것이 다만以上階級의責任일가?不然하도다 筆者는다시絕叫하기를 『社會에 不良輩가有한故라고하겟도다 實노此不良輩를一時라도 驅逐撲滅치안이하면우리의살님이 恒常停滯하고缺乏陷穽일것이다 當此僞善者인 不良輩처럼우리社會를魔痺케하는者가更無하며 此輩처럼民族의發展을阻害하는者가어데잇스리오?筆者는現下仁川의發出되는此不良者의所行을擧하야 그猛醒을催促하며 그撲滅을圖謀코자하노라

仁川에在하야 仁川의發展과 仁川隆盛을圖謀하고자하는것이 仁川의생을밥는者의當然한心理에며適切한行動어라 仁川社會의衰退를憂慮하는것이 仁川雨露를밧는者의 아리싸운性情이며 善美한自覺이어늘 其事實行動은不然하야 口로는天下를救恤하고 仁川을愛護하는듯한 高談卓論을做出하야서도 其裏面은全然히此와背馳하야 自家의幸福이되지안이하면 少許도觀念에두지안이하며 自身의利權에엽스면 全然히度外視할뿐不啻라 自家地盤을鞏固케하기爲하야 自身의榮譽를圖得하기爲하야 甘言利說과 毒舌銳辱으로感世誣民하며 不良輩와結托하야 可憎한行動과 悖惡한手段으로써志士를毀謗하며 事業家를誹謗함으로日課를삼는도다 暗夜漆室에서悲憤慷慨의눈물과不平을咀呪하고樂園을憧憬하야拍案絕叫의歎聲으로 九死一生의界線에서萬難을排除하고 活路를開拓하야 거기에서民族의生을求케하고 거기에서同胞의暢達을圖케하라는길혼뜻과 勇猛한覺悟下에서心力을다하고 全生을犧牲하는志士와 有志家를猜疑하며 嫉妬하며謀陷하며 中傷하는悖惡無恥한行爲를能事로하야 志人烈士로하야금 怨恨의가삼을품게하며 仁川을爲하야自身을貢獻하고 이생을爲하야自身을忘却하는偉人傑士를다만『勝己者를厭之』하는心腸과 乘鬼의性情으로毀毀하는事實이非一非再인즉 仁川의發展은何日에企하며 仁川의隆盛은何時에나得할가?嗚呼라!如此輩가過去의社會를滅亡케하고 現在에ᄯᅩ한如此하니 ᄯᅩ한未來에는何를亡케하며何를休感케할가 呼嗟呼嗟라…此不良輩가白晝에橫行하야 民心을弄絡함으로不安과不平과不滿이這間으로惹起되며 ᄯᅡ라서靑年과志士의運動과心理가方向을失하고迷路에서彷徨케되는도다 如此히固하여니우消極的推想的갓흔으로余는다시筆鋒을廻하야 其事實을具體的으로衆論하야其曲直을分辨케하고자하노라(未完)

李東官氏의美擧

黃海道黃州郡靑龍面湖北里居李東官(四一)氏는元來有志한人士로財產은贍富치못하나當地所在安川農場을監督하야附近小作人民의農業을獎勵하는터地主와小作人間에圓滿和協함을主張하야農家同胞의便宜를期圖하고또한本年四月二十七日同面沈村公立普通學校를新設할當時에氏가學務委員으로被選되야開學式에學生의紙筆料로金貨二十餘圓을寄付하고諸般學務에熱心周旋함으로一般은氏의模範的美擧를讚頌한다더라(兼二浦)

秀山園의美擧

北靑은大都會地로서音樂部의機關이엄서北靑人士에게기ㅣ古來憧憬를주더니此에忿慨한金景鶴等諸君은鍊熟한技藝를가진者로秀山園이라는團을組織하야活動寫眞과素人劇으로써豐山郡把撥、豐山邑、甲山邑、惠山鎭、永興、新加坡、三水仲坪等地와咸北各地及龍井等地에巡廻하려고去三日부터五日ᄭᅡ지三日間을邑內에서興行하얏는데그絕妙한才藝는一般觀覽者로하여금多大한感覺을與한後去六日에出發하얏더라(北靑)

主日學校의花主日

宣川北敎會幼年主日學校에서는去六日主日을花主日로守하얏는데午前八時에北禮拜堂에서會集하야校長魯品瓚의司會下에禮拜式이有하얏스며同九時에는六百餘名男女學生의分隊行列로大陸山에登하야百花를玩賞하고芝原을席하야花主日禮式을擧行하얏는데軍樂으로爲始하야該校監炳桂鎬氏의笑에對한講說과讚頌唱歌等이有한後花行列을作하야還來할時路中美東病院을訪問하야病院을觀察하고花와唱歌로患者를慰勞하고十二時에無事히還來하얏다더라(宣川)

蔚署長의晚餐會

植村蔚山警察署長以下諸署員은去九日午後六時四十分에各新聞記者全部를田中旅館에招待하야晚餐을開催하고植村署長의開會辭下에서滿場一致로互相意見을交換하고同十一時頃에散會하얏다더라(蔚山)

仁川客月貿易額

仁川稅關調査에依한四月中輸移出合計二百十二萬一千九百三十一圓 輸移入合計六百八十四萬九千七百二十四圓인데輸移入品超過額이三百七十二萬七千七百九十三圓이라는데此의品別及金額은左와如하더라

▲輸移出品

米及正租	一、三三七、四三四圓
小麥	一六、二四〇
大豆	四二一、〇二六
小豆	七〇〇
海蔘	四、三〇四
清酒	一、九八〇
煙草	五七、一九八
綿織物	三八二
牛皮	二四、一五二
鐵	三、六六五
生牛	二四、九二〇
肥料	五〇、二五七
其他諸品	八九、八五九
合計	二、〇三二、〇七二

▲輸移入品

米及正租	一八、三三五
小麥粉	四七、七五七
砂糖	三七、九〇〇
鹽	八二、四四九
清酒	二五、五〇二
麥酒	一四〇、三八七
煙草	一一、八一五
爆發藥	一三三、五七六
燐寸	五、九七九
石油	一八、一三八
揮發油	二四〇、〇〇〇
機械油	一五、九七一
綿及打綿	一二、九三二
綿織絲	一一八、二一九
生廣木	三一六、六三一
晒廣木	一四六、一八六
天竺布	五、八七五
白木綿	三〇、五一二
縞及絣木綿	五、四五四
綾金布及寒冷布	五〇、八五六
毛織物	二一、二〇〇
絹織物	一一、八六二
漁網	五、〇七二
印刷料紙	一七八、二九一
其他紙類	一一七、〇五〇
石炭	三四、一六七
洋灰	八四、〇六三
中國麻布	三六八、一二一
其他綿織物	三四、八三四
豆粕	一四、〇〇九
陶磁器	二〇、九七二
鐵條竿及板	一二六、九八八
鐵葉鍍板	九七、六九六
鐵釘	二九、七五六
鐵筒及管	二五、五三五
機械類	一四五、五一五
木材	七三、七五〇
肥料	四七、一七四
小包郵便物	一八、六九八
其他諸品	一、九四五、一四三
合計	四、九〇四、五八一

(仁川)

幼稚園後援音樂會

海州幼稚園은大正八年에設立하고懿貞女學校內一室을借得하야敎授하는中園兒의數가年々增加할뿐아니라懿貞女學校學生도增加하며六學年制로變更함에因하야借得하엿던敎室을還付치안으면안될形便임으로園長裵義禮氏는美國女宣敎會에交涉하야基地는買入하엿스나園舍建築할經費가無함으로後援會主催로本月五日에京城金永煥氏를請하야音樂會를開한바四百餘名의群衆은快感을得하엿는데當日에許諾한義捐金合計는四百五十餘圓에達하엿다더라(海州)

民立大學發起人總會

忠南公州에서는本月十一日에公州靑年修養會主催로民立大學發起人總會를同會館內에서下午三時부터開催하얏다더라(公州)

義捐金寄附

全南順天郡黃田面에서는面內有志諸氏가小作會를爲하야義捐金을寄附하얏다는데氏名及金額은左와如하더라

朴重采五圓 劉載洙 金觀昊 劉桂鎬 朴重臨各二圓 趙炳英二圓(求禮)

貯金獎勵活動寫眞

本月十日黃州郡廳及郵便局後援下에遞信局貯金宣傳員이來黃하야公立普通學校々庭에서同午後八時부터十一時ᄭᅡ지貯金에對한高尙한趣旨의寫眞을影寫하얏는데觀客은千名에達하야大盛況을呈하얏다더라(黃州)

海州地主總會의決議

海州地主總會를海州郡廳內에서本月八日에會長劉塡榮氏司會로開會하고諸般事項을決議하는中以前에는土地五町步所有者의게會費를徵收하던것은所出에比較한則不公平함으로地價二千圓所有者의게會費를徵收하기로變更하엿다더라(海州)

電車乘務員에게訓示

釜山電車乘務員에對하야近來乘客과種々不滿함을際하야釜山警察署에서는乘務員이乘客에對한態度를議論하기爲하야去十日午後三時부터瓦電會社에乘務員을二回로集合하야杉野保安主任이臨席하고乘務員의責任及保安上利害關係로부터乘客에對한行動과停留所到着의時間을必히明瞭하게停留所名을말하며乘降客有無를喚呼하고乘務員은運轉을完全히停止한後가아니면乘客의乘降을하지못하게하는等數十條目으로써訓示하얏는데若此를嚴守치아니하는境遇에는處罰한다고하얏다더라(釜山)

沙里院市民大運動會

◉時日 五月十九日(雨天順延)
◉場所 景巖運動場
◉申込期日 五月十日至十八日
◉申込場所 海西自働車部

主催 市民一同
後援 朝鮮日報沙里院支局 東亞日報沙里院支局

評論雜誌 靑年黨社員募集趣旨書

正義의霹靂소래는날로놉파가고自由의旗幟는宇內에들날니는도다이에서우리는무엇보다도먼저資本主義制經濟組織自體의缺陷을解剖的으로窮究하며批判하야無產大衆의暗黑慘憺한生活을根本的으로改革하려함이吾人의最高理想과重大한使命이아닌가 吾人은이러한導線에立하야解放運動의根本的衝動을物質的基礎上에두고거기서必然의自由平等의樂園을實現함에一氣勢를高唱하라고今般에開催되얏든全朝鮮靑年黨大會를機會로하야純然한大衆의表現機關으로『評論雜誌靑年黨』을發刊코자하니同感諸君은多數贊同함을바라노라

規約

一、本社는『評論雜誌靑年黨社』라稱하고事務所를京城에置함
一、本社는民衆運動의表現機關으로『評論雜誌靑年黨』을發行하기로함
一、本社의基本金總額은二萬圓으로함
一、本社의基本金은一般社員의義務金으로充當하되一時金五圓以下出資하는義務가有함
一、一般社員은本社의幹部되는權利가有함
一、社員의住所氏名及出資成績은每月末에新聞紙上에發表함
一、送金方法은郵便爲替又는振替口座京城八五四〇番으로하시오
一、本誌를創刊할時는豫히社員의게通知함

年 月 日

京城府中學洞十七番地
評論雜誌 靑年黨社 謹白
振替口座八五四〇番

發起人(無順)

北靑 金裕寅 鎭海 文鄭斗 群山 趙容寬 咸興 金榮選
莞島 金壯烈 尙州 金演植 高靈 李相鳳 京城 金知泰
麗津 韓愼政 裡里 林仲植 京城 崔鉉 京城 李有均
京城 徐成達 京城 任斗彬 東京 張赤波 洪原 李利奎
城津 李昌煥 高靈 兪佑植 蔚山 朴秉鎬 鏡城 李雲赫
唐津 林鍾萬 康津 鄭鶴原 羅南 朴英根 昌原 安俊
槐山 金台應 京城 李時院 京城 李鍾大 京城 申泳徹
京城 崔尙勳 京城 崔德炫 平壤 韓海 東京 金若水
北靑 金敎英 鎭海 金鍾鎬 群山 金泰洙 咸興 蔡奎淵
莞島 姜仕遠 高靈 兪顔穆 熊川 金鍾漢 京城 李英
咸興 河濟倫 益山 李泰敎 京城 李堅益 京城 李丙儀
京城 安鍾英 京城 姜禹 京城 柳正勳 京城 任稷淳
連浦 李夏善 東京 朴燦熙 城津 羅東旭 京城 印東哲
德原 康基德 平壤 金鴻爵 星州 徐丙赫 金海 鄭準敎
進永 姜永淳 龍岡 宋仁頭 京城 鄭浩錫 晉州 張彩極
京城 金榮萬 京城 朴尙薰 京城 任鳳淳 京城 吳晚善
浦項 辛哲鎬 東京 李庭允 平壤 金裕昌

當九日(水曜日)부터 特別映畫晝夜大公開
米國스키린、스낫사손도社映畫 寶寫 名優의生活 全一卷
米國자ㅣ쓰社映畫 人情活劇 女性을爲하야 全八卷
米國폭스社映畫 連續 第六回 판토마 第十二篇、十三篇 虎狼의卷 四卷
米國에도와드社映畫 連續 第三回 怪常한光線 第五、六篇 闕亂의卷 四卷
京城府仁寺洞 朝鮮劇場 電話本局二六二〇番

廣告
日暖風和 空氣新鮮 百花之節 料理濟泊
東大門外新設里 遇仙閣主白

多年僉位의好評得한醫師의製藥
腫症靈藥 一靈膏
定價大一包二十錢小一包十錢
各處藥局商店에서販賣益々愛用하시고同業諸位는本舖注文함을
京城府授恩洞百十九番地 普彰醫院大藥房

獨逸비링가製藥會社特製
春藥 補陰補陽 新藥 요힘베
半月分五圓 一月分拾圓 說明書進呈
輸入元 京城府南大門通 玉田洋行 振替京城五二一七

外科、眼科專門診療
西大門醫院
診療時間 自午前九時 至午後四時
醫師 羅元和
京城府義州通一丁目四十七番地

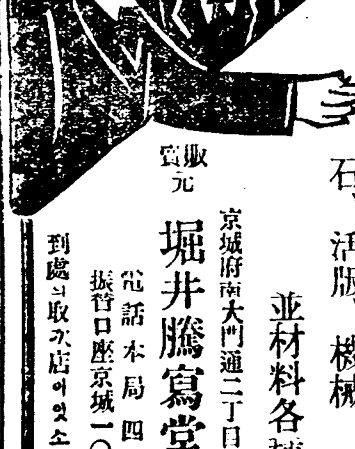

堀井謄寫版
歐米文房具類 石、活版、機械 並材料各種
販賣元 京城府南大門通二丁目 堀井謄寫堂出張所
電話本局四〇二番 振替口座京城一〇五八番
到處의取次店에잇소

特約募集 型錄送呈
農工業用
特許 안마ㅣ 變量式石油發動機
本機는各府縣農事試驗場農會에서現存中최秀品으로認定되야大多買上하심을蒙하야其히一般에推獎하는바외다
○精米와粉搗、○肥料粉碎에○灌漑用과 ○土木用과製材에一般에用
最良發動機
▼一馬力半으로十馬力ᄭᅡ지有함▲ 石油量은他의半減 故障破損無限荏 使用法은簡單容易 重量輕快移動自由
大阪驛(梅田)東北 山岡發動機工作所
電話北長一〇六一二五六(夜用)一六二一

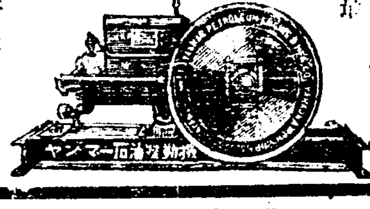

營業科目
土產水木、白木 廣木、漢陽木 苧布屬類 綢緞各種 土產加工品委託販賣
紳士服 學生服 와이샷쓰 各種帽子 其他雜貨手工品
仁川府內里 朝鮮物產消費組合 專務 金元奎

回 織組實習生大募集
本社에서今春期를當하와實習部를設하옵고斯業에有意한人士를募集敎授하야本社織工으로採用하려하오니有意人士난應募하심을바람
一、募集人員女十八人男十五人
一、出願期日陰四月五日
一、開學日四月十日
一、授業期限滿一個年
一、授業은無料
一、志願書에는保證人을要함
一、入學資格은智識有無를不拘하고品行方正한男女年齡十五才以上三十五才以下로募集함
但詳細한것은直接又는三錢郵票同封問議하시옵
平北宣川郡宣川面前洞
朝鮮產業社 光新織組部 白